中央日報

社址南京珍珠橋七三號　電報掛號一一三五

第一千八百六十一號　今日兩大張售洋二分五厘

The Central Daily News

登記證　中發字第二一〇七一〇八八號

郵政特准掛號立券照總包寄遞之報紙

定報價目：本報每份門市零售大洋五分（本國及日本）每月七角五分三個月二元全年七元（西藏新疆蒙古）每月一元半年六元（港澳）每月一元九角五分（歐美）每月一元六角香港郵費在內報費先惠郵票九五折計算

廣告刊例：普通每日每一方寸起碼一元　新聞前論內（人事欄廣告）刊費八角頭等加倍收費　日刊三十三字至六十字六角　日刊十八字至一百一十字一元五角　至一百二十字計算

排列計算法：特號字四字作一題八號字至廿三字　號起算一行每行二十字算一方寸字作頭號字作十一號字起碼題四字作廿三字作二號字頭二號字起碼五字

電話：經理部二一九二〇　發行課二一九二一　廣告課二一七七三　編輯部二一一八五　社長室二一五五五

南京大戲院

特煩王陳二君主編主演上海天蟾舞台原本劇情與衆不同

頭二本 華麗緣

現已排練純熟　注意開演日期

今晚准演　王陳　芸芳　鶴峰　傑作好戲

暨全體藝員合演唱做拿手好戲

全部 蘇三艷史

全部蘇三艷史：這部戲是人人多知道最難唱最難做的非有天生的嗓子優美藝術方能演出王藝員芸芳唱做表情均是出神入化蘇三一角自始至終由王君一人唱演再配以陳藝員鶴峯的王金龍那是珠聯璧合錦上添花格外生色不少此劇從頭至尾須演唱四小時之久因此提早登場凡觀劇諸君請先定座免抱向隅

明天日戲　王陳二藝員及全體一台齊登准演傑作好戲　全部潯陽樓

世界大戲院

優待座價　三角四角　日夜一律

時間　二時半　五時半　八時半

三週紀念第二聲

重金禮聘（名聞全國）（初次來京）

歌舞界領袖 黎錦暉先生領導

新月歌劇社音樂會

今日登台表演　正宗歌舞　發揚民族精神

今日登台表演　表準國語　激動愛國思想

全班各有擅長美慧少女及青年演員與素有修養之音樂師卅餘人合演

新排最新的愛國歌劇　愛的波瀾

（故事緊湊）（情節曲折）（音樂豐富）

（歌曲壯美）（藝術精嫻）（人才優秀）

全部歌唱舞蹈音樂化對白大歌劇「加演」（最新式舞蹈）（最優美歌曲）

永泰祥鋼鐵床廠

自七月一日起二十天

正式開幕　大減價照碼八折

旅行軍床不及備載　帆布靠椅幾會難逢　夏季蚊帳錯過可惜　手提衣箱貨美價廉最合適用各色花樣

地址中華路青年會對過二一號

文藝月刊

四卷一期　特大號　七月一日出版

論文

卡萊爾論英雄……范存忠

文藝簡論……侍桁

浪漫派詩人的愛情色彩……徐仲年

創作小說

大悲寺外……老舍

岔路……魯彥

牽牛花……靳以

父與子……秋舍

詩人魏龍的投宿……方令孺

譯作

人肉嗜食（法，沙爾蒙）……戴望舒

死去的火星（A．託爾斯泰）……鍾憲民

散文　紹興氣味……孫福熙

詩選　離拏的人……楊白華

約翰梅士斐詩選……宗白華

文藝情報……蘇芹蓀

插畫六幅……楊昌溪

定價　每冊三角　半年一元六角　全年三元

各地書店均有出售

中國文藝社出版　南京高樓門富厚里

民族雜誌

出版預告

第一卷第七期目錄

在朝和在野的應有態度

▲科學瀛談

中東鐵路問題

四國公約內容之分析及其效力

三年來世界政治的動向

中德貿易問題的研究

南洋華僑的現在及其前途

日本財政危機

▲日本軍事費的膨脹及其財政危機（一續完）

離婚與社會健康

▲詩詞中的『泥』

西漢的社會與政治（三續完）

革命與思想（五續完）

▲詩兩首

戰爭與冬天（羅馬尼亞馬麗著迦辛轉譯）

▲世界黃金之集中

▲雨窗隨筆

附錄（中東鐵路問題有關係文件）

陳公博　國彬　嚴繼光　包華國　郭威白譯　何炳賢　林雲谷　朱羲農　王白郎　陶希聖　陳公博　石達開　荷田

定價　零售每期二角　半年六期一元一角　全年十二期二元

出版者　上海愛麥虞限路四五號民族雜誌社　電話七四〇七〇

總代售處　上海黎明書局

軍用圖書社

逐日出版新書

國際形勢講演集

一冊　定價六角九折

總發行所　南京國府路

航空公路建設獎券

七月一日二日三日各銀行決算休業期內特委託楊公井四明銀行照常出售

謹希公鑒

南京四同公司啓

隴海鐵路潼西段工程局土工橋工招標通告

工字第一〇三二號　六月廿八日

本路渭南站至新豐站由四三〇公里起至四五三公里止計有土工約六十萬立方公尺又橋基計有零口單孔二十公尺連雙孔十公尺鋼梁橋一座戲河三孔十公尺鋼梁橋一座其他涵洞共約二十餘座凡志願承投者應向鄭州本局繳納投標押款二千五百元（如開標後不得標即如數發還）另繳納投標文件及圖樣費五元投標人應將投標文件內所附價單按照規定辦法填齊（填註不全者無效）至遲於本年七月十五日上午十一時以前封固投送到局即於是日下午四時在局當衆開標特此通告

局長凌鴻勛

南京新新通訊社啓事

本社於民國十八年七月一日成立轉瞬四載素以主持正義灌通消息為宗旨曾蒙黨國先進多方贊助海內賢達指示周詳茲屆四週紀念對於社務方面力謀改進並將社稿增加篇幅充實內容惟同人等能力棉薄耳目難周仍希各界源源賜教尤深感幸此啓

社長仇培之謹啓　社址南京北門橋鷄鵝巷

中央醫院啓事

本院新樓工竣所有各科部局暨病室均經先後遷入茲定自七月一日起改訂各科門診掛號時間及探視病人時間如下

門診掛號時間

內科（普通號每日上午九至十一）（特別號每日下午三至四）

外科（普通號每日下午一至三）（特別號每日下午三至四）

產婦科（普通號每日下午一時至三時）（特別號每星期一三五上午九至十一）

眼耳鼻喉科（普通號每日下午一至三）（特別號每日下午四至五）

牙科（普通號每日上午九至十一）（特別號每日下午二至五）

泌尿科（普通號星期二四六下午一至三）（特別號每日上午十一至十二）

骨科皮膚科（普通號星期一三五下午一至三）（特別號每日下午三至四）

小兒科（普通號每日上午九至十一）（特別號每日上午十一至十二）

肺癆科（普通號星期一三五上午九至十一）（特別號每日下午三至四）

急症隨到隨診

探視病人時間　頭二等病室　每日上午十一時至一時下午三時至七時　普通病室及小兒病室　每日下午二時至四時

▲各病室禁止十二歲以下小兒入內▼

本院新裝電話總機係二一一五五號各界如有承詢事件請電本院詢問處即可詳答一切此啓

虎臣啓事

啓者鄙人前奉政府令調伴同黃宣慰使慕松赴新一行贊襄一切適以京中事務冗繁未克分身前往頃者迭接君自新來電催促至切復以中央諸公屬意頗殷故不得不勉為一行此行當以犧牲刻苦之精神作客觀正確之考察敢懷匹夫有責之義在新約有三個月之勾留即可返京所有離京期內公私各事已分懇金陵大學柯教務長及劉明祥君代為接洽一切倚裝忽忽諸親友好處未及一一走辭無任歉仄統希諒察

交通部招商投標承保直轄各電政機關財產火險通告

本部直轄之首都北平天津揚州青島上海下關等處電報電話各局房屋機器材料生財等項保險查有一部份在最近三個月內先後滿期茲由部在京滬兩處招商投標續保約計保本六百四十萬元凡資本殷實信用昭著之火險公司願意承保者務於七月三日以前向本部電政司取閱或函索投標章程及保險資產表並於七月六日以前繕具標函用火漆圖章封固賫送電政司聽候開標審查再標函封面須以華洋文註明電產保險字樣特此通告

中央陸軍軍官學校編譯處招標通告

今有校部委印軍事書籍十三種凡本京印刷商店志願承印者希於七月一日以前來處領取樣本及說明書七月四日午後二時帶同估價清單及所估價值十分之一保證金來處投標繳納隨時當衆開標不得標者保證金發還特此通告

南京市財政局佈告　第　號

為佈告事查民國十八年南京市特種建設公債第八次利息照章定於本年六月三十日起開始付款按該公債自第一次至第七次已還本金一百零五萬元尚有未還本金一百九十五萬元以週息八厘計算此次應付利息計七萬八千元所有債票付息事宜已委託本京中央中國交通中南市民等銀行查照辦理其付息期限以開始兌付之日起三年爲期逾期不致即行作廢除分函查照辦理外恐未週知特此佈告

中華民國二十二年六月　日　兼代局長石瑛

南京市財政局佈告　第　號

為佈告事查民國十八年南京市特種建設公債第八次還本抽籤業於本年六月二十四日在市政府大禮堂舉行所有中籤號碼係第五五號第八二號第三〇號第十五號第六六號共五號凡持有前項公債其票面號碼末兩位與前列號碼相同者均為第八次中籤債票統計債票一萬二千四百二十張合還本銀一十二萬四千二百元茲定於本年六月三十日起由本京中央中國交通江蘇中南市民六銀行兌付現款或作本市政府直轄機關納稅之用以三年為期期滿即行作廢除分別委託辦理外恐未週知特此佈告

中華民國二十二年六月　日　兼代局長石瑛

傅況鱗律師受任下列旅館常年法律顧問

中華飯店（馬府街）　交通旅館（中正街）

鳳儀旅館（馬府街）　泰來旅館（中正街）

南洋旅館（朱雀路）　片雲旅館（舊王府）

寧台旅館（中正街）　新南京旅館（中正街）

成賢旅館（成賢街）　西成大旅社（白下路）

大安旅館（太平路）　大成旅館（太平路）

▲事務所設本京八府塘京華中學內　電話二二七六八

律師宋蔭榕受任下關龍園浴堂常年法律顧問通告

本律師茲受任下關龍園浴堂常年法律顧問如有侵害上開當事人營業財產名譽信用一切法益者本律師當盡依法保障之責此告

事務所洋珠巷十六號　電話二三一〇九

津浦鐵路管理委員會廣告

逕啓者本路遵奉鐵道部令更改車站名稱一處如下

三界站（在三界鎮八里地為安徽省滁縣盱眙定遠交界之所）改名嘉山縣站

上列一站即於本年八月一日改稱特此廣告週知

楊杏佛先生訃告

顯考杏佛府君諱銓於中華民國二十二年六月十八日巳時在上海遇害距生於清光緒十九年二月十九日卯時享年四十一歲不孝小佛養傷醫院不孝阿難隨侍在側親視含殮遵禮成服謹定於國曆七月二日在上海膠州路萬國殯儀館領帖即日下午三時扶柩安葬於上海霍必蘭路永安公墓新塋哀此訃

聞

孤子楊小佛阿難泣血稽顙

期服兄鑫抆淚稽首

楊杏佛先生治喪處啓事（一）

茲據楊杏佛先生令兄吉甫先生暨其哲嗣小佛先生見告在日知交遍海內安葬日期既迫訃告恐難周徧除已登報外概不另寄訃文至希鑒原為荷

楊杏佛先生治喪處啓事（二）

楊杏佛先生家屬定於七月二日在上海膠州路萬國殯儀館領帖並於同日下午二時扶柩安葬於上海霍必蘭路永安公墓如蒙賜唁自本月廿五號起請逕寄上海亞爾培路三三一號國立中央研究院出版品國際交換處轉交楊府為荷

科學的中國

半月刊　社會科學化　科學社會化

通俗的科學雜誌

材料豐富　文字通俗　圖畫精美　定價低廉

中學生及中小學教員要求科學知識的民衆　不可不讀！

第二卷第一期（七月一日出版）

本期目錄

短評

醫學的幼稚及中醫科學化的必要……陳果夫

個人生活的科學化……杜維濤

首都自來水工程進行概況……尤巽照

我國燃料問題……史維新

地質與軍事……袁見齊

恆星發光能力之來源……婁家奎

歷史以前的氣候……張祖還

果樹剪定問題……楊任農

科學新聞

科學常識答問

價目　零售每期一角　加郵一角（港澳國外）　定閱國內全年二元二角　國外全年四元五角

訂閱處　南京城北蓁巷四號中國科學化運動協會發行部

三……表大會宣言，繼續努力，以求貫澈！最近主張開國民會議，及廢除不平等條約，尤須於最短期間，促其實現！是所至囑！

戰區接收委會今日在津成立
解決僞軍問題急轉直下
日方派定柴山中村等負責接洽
于學忠談接收辦法及僞軍爭點

▲本社天津卅日專電　接收戰區委員會、定東(一日)午在冀省府成立、各委陷(三十日)晚均來津進行一切、薛之珩等陷(三十日)晚赴大連商洽進行、至接收會成立時、並不舉行儀式、僅由各委舉行一度會議協商接收手續與步驟、據于學忠談、接收事宜僅由縣長辦理、隔閡較多、故成立此會、以便進行、

收編僞軍爭點　爲人數與防地

但事前未與日方有所商洽、僅係我方之一種準備、外傳日胡喜多來津一說、余無所聞、艶(二十九日)接收程序、因日方不能痛快撤退、祇得待日退一縣、我接一縣、接收後各縣地方之整理、將接收復匪區辦法、設行政督察專員二人、專司指導政務及辦理對日交涉事宜、至收編僞軍爭點、仍爲人數與防地問題、我允收編三千、防地另定、孔軍要求至少八千、以半數駐灤東、因雙方距離尚遠、故仍在商洽中、薛之珩委員與李友善赴唐勸導、如李覺悟、即可迎刃而解、又外傳密雲日軍將長期駐守一節、据余觀察、似不至成爲事實云。

▲本社三十日北平專電　雷壽榮殷同薛之珩豔(二十九日)赴津、陷(三十日)由津赴大連晤李際春、商洽收編僞軍問題、日方不派代表、亦無委會組織、關於灤東戰區軍事問題、由華北駐屯接洽、政治方面、由日使接洽、玉田三河豐潤日軍全撤盡、北甯車日內先通唐山由日憲兵保護。

▲本社三十日北平專電　軍訊、日軍由關內撤退、過錦州東去者、絡繹不絕、臨時附屬作戰之部隊、亦繼續開回內地、平賀旅團一部抵齊齊哈爾、服部旅團之主力、開赴瀋陽、松本第六師團、將分駐本檢瀋海南滿吉敦、各路線司令部、設錦州、西義一第八師團駐熱河。

日對僞軍問題　仍自居第三者

▲中央社北平三十日電　戰區接收委員會、已定東(一日)晨成立、在津委員計于學忠魏鑑薛之珩雷壽榮殷同劉石蓀錢宗澤等、陶尚銘李擇一改陷(三十日)晚赴津、永津大佐返平後、即訪黃郛、傳達與武藤商洽各項問題意見、大致較前進步、永津陷(三十)日下午赴津、喜多柴山亦由長春首途、關於一切問題、均由永津等負責、與我方談商、即可開始進行、解決僞軍問題、雖略有頭緒、但尚不能認爲樂觀、日方對此事始終不肯負責、僅允從旁勸導僞軍、以後交涉、是否尚費周折、殊難斷言、惟聞交涉地點、已決定在大連、李際春已由唐山轉道前往參加、我方代表薛之珩殷同雷壽榮定東(一日)由津赴大連、切實討論、此外北甯路通擬先通至唐山、在僞軍未退前、由日方派憲兵隨車保護。

▲中央社天津卅日電　接收戰區與解決僞軍問題、我方已決定成立接收委員會、由冀省府政整會軍分會三機關會同組織、以冀省府爲主體、于學忠錢宗澤陶尚銘殷同李擇一雷壽榮薛之珩魏鑑劉石蓀等九人爲委員、于爲委員長、經費及組織、均通過、定七月東(一日)在津成立、日方亦由平使館津日軍司令部關東軍司令部三方派員負責接洽人選、平使館爲柴山津、司令部爲中村、關東軍爲忻多、至李際春僞部、已有解決辦法、俟日軍撤退、則關於接收問題、均可迎刃而解云。

▲本社三十日北平專電　戰區接收委員、陷(卅日)全體到津、定東(一日)在津成立、對戰區全盤問題之商洽、將在塘沽與日關東軍代表喜多等會商、喜多聞已抵津、永津艶(廿九日)到平後、即謁黃晤談、永津亦定日內赴津、至僞軍問題、因日方依然不認担當責任、仍以第三者實施地位、自屬由我方自行與李際春接洽、因此戰區接委雷壽榮殷同薛之珩定陷(三十日)晚五時由津乘日輪赴大連、薛等到後、再由日關東軍方面人員、介紹與李商收編之進行辦法爲私人之接洽、不作會議方式、或何種決定、僅將商洽結果帶回、俟中日雙方在塘沽會商接收戰區之全盤問題時、再提出確定、惟戰區商討範圍甚大、問題複雜、進行時間、不免延長、故我方認定先行解決北甯通車問題、決先由錢宗澤等委員與喜多接洽恢復平秦多通車、李際春軍部在唐山、須日方令其東線通車時在津東一段、並由日方加派憲兵保護通車、一面日內或可先行辦到。

對馮提出兩項辦法
取銷總司令名義或移平居住
如馮無接受誠意前途難樂觀

▲本社三十日北平專電　察事連日經各方協商、毫無進展、中央及平當局意、非馮取銷同盟軍名義、則察省軍政無法善後、乃決定兩項意見、(一)請馮即取銷同盟軍名義後宋回察整理軍政、(二)請馮帶衞隊到平附近居住、就近與平軍政當局商救國之策、上項意見、交李炘於豔(二十九日)午赴張晤馮、徵詢意見、李炘陷(三十日)電平報告、謂馮允攷慮、是馮之眞態度究何、實難測也。

▲本社三十日北平專電　當局對察事、決仍本和平方法進行、務求避免擴大、果馮無誠意接受當局之調停辦法、則不得不作最後之準備、另謀解決途徑、一面仍希閻能出而調停、作最後之轉圜、閻近在河邊居住、恐對馮亦無能爲力、是察局前途樂觀成份殊少、其新途徑解決期、當在僞軍問題解決之後耳。

▲本社三十日北平專電　察事此間決定二點、一請馮即取消同盟軍總司令(二)馮如不願即取消名義、希馮即率衞兵駐於平郊附近、此情已由李炘豔(廿九日)專車晤馮轉達、馮如誠意接受、則鄧哲熙張吉鏞即赴張垣作一決定、否則當謀其他途徑。

▲本社三十日北平專電　宋哲元以環境關係、對調查察事、極感困難、不得不出以冷淡態度、宋前函馮略謂張君返平後、得悉先生對察意見、頗有不同、哲元處境困難、回察一事、暫難實現、並以腰疾復發、即擬赴津醫治、察事前途、棘叢堪虞、希先生善自處理等語、是此函已可知宋之態度冷靜矣。

▲本社三十日北平專電　方振武吉鴻昌對馮取消同盟軍總司令一節不贊同、謂馮名義係由彼等所推擁而成、如取消亦須得到彼等同意云。

▲本社三十日北平專電　張垣來人談自甯遠至張垣間沿途馮方兩部構築防禦工事極忙、每半華里安機槍一架、前昨大雨、南口倉平間沙河水出岸、平綏路軌多爲所浸、沿途電桿亦被衝倒、交通一時斷絕、旋即水落修復。

寗夏一二馬　並未發生意見

▲本社卅日北平專電　甯夏第七師參謀處廿六日電平、否認馮鴻逵馮鴻賓、因金融問題、發生意見、及雙方備戰等事、謂係野心家要求不逐、別有作用之宣傳等語。

國民政府命令
——六月三十日——

▲行政院院長汪兆銘呈、據財政部部長宋子文呈稱、蕪湖關監督公署課長李應韶、周善芝、另候任用、請免本職、應照准、此令。

▲行政院院長汪兆銘呈、據財政部部長宋子文呈、請任命趙宗仁爲蕪湖關監督公署課長、馬慶孫試署蕪湖關監督公署課長、應照准、此令。

▲特任馬占山、蘇炳文爲軍事委員會委員、此令。

日海軍對俄具野心
北海漁夫案將爲肇禍之端
中東路估價日俄相差甚遠

▲本社三十日上海專電　華聯三十日東京電、日海軍省內對俄空氣甚險惡、青年派軍官多主張征俄、其理由有兩種、(一)北樺太島在俄手中、日不能高枕無憂、且苟得到樺太全島、可以解決日海軍燃料問題、(二)爲欲與陸軍爭功、陸軍自九一八以後、以新日本之主人翁自居、故在上年一二八海軍淞滬起事遂弄到一塲糊塗、自此以後、悶悶不樂、則欲擇此機會建功、以雪奇恥、日政友會聞及此事以爲北海漁夫案如不從速謀解決、恐爲日俄肇禍之端、今日特別議決新設北海慘案特別委員會、指定委員研究其善後辦法。

▲本社三十日上海專電　電通三十日東京電、政友會之新人會、於陷(三十日)下午三時、在本部開緊急大會、對於堪察加俄吏槍殺日漁夫事、根據其後之調查報告、經討論結果、呈文如下、並推舉佐藤莊太郎勝又春一岡本一己等爲實行委員、謁見濱田山崎兩總務、及山口幹事長、勸採强硬態度、(呈文)蘇俄之槍殺日漁夫事件、警備該地帝國艦艇所取之行動、係臨機當然之處置、確信中外必能容認、希望政府斷然增派艦艇、宣揚國威、擁護權益、毋或遺漏、並望外務當局自主獨往排斥蘇俄之詐詭老猾、海軍於此行任務與適切果敢云。

▲本社三十日上海專電　華聯三十日東京電、關於中東路賣買問題、日俄滿三國間之主張漸明、日俄之估價相差甚遠、據東報所傳、僞國即日方之主張如次、(一)中東路軌道甚廣闊、五英尺不便與南滿路直接通車、將來應改爲四英尺八寸之路線、其所要經費甚巨、(二)俄方所提出之建設費四萬萬元、都市建設費及學校經營費亦包含在內、此項經營費須扣除、(三)最近路線甚荒廢、非經大修理不堪使用、在目前每月虧空達二三百萬盧布、(四)僞國擬建並行線及縱斷線、其經濟上之價值甚少、(五)自日軍入北滿後一切實權在關東軍手中、已失其帝俄當時之侵略性質、日滿以上列理由、不願支出正當價錢、而俄方主張如次、(一)俄出賣中東路、不但賣其鐵路、連一切之經濟勢力、亦從此撤消、有不能單以中東路自身爲其估價之標準、(二)俄已自願退出北滿、日滿亦應從此停止其對北樺太及海濱省之侵略、(三)中東路處於世界經濟恐慌之環境、尚且可以自持、目前之損失、其原因在日之軍事行動、故不可以此爲估價之理由。

宋財長　今日覲見英皇

▲中央社倫敦三十日路透電　今日悉、中國財長宋子文、將於星期六日、覲見英皇。

香港英商　反對提高銀價

▲中央社香港卅日電　港英人商會、陷(卅日)電倫敦經濟會議幣制委會、響應滬中西商會、通電反對提高銀價。

常海艦即返京

▲中央社漢口三十日電　連日各界參觀常海艦、極爲滿意、該艦原定冬(二日)離漢、三十日奉海部電令返京、決一日返京。

德喜望公司　代表康道夫來京

▲中央社上海三十日電　鋼鐵廠德喜望公司代表康道夫等、陷(三十夜)車入京、與實部商簽字手續。

行政院會議
補助贛省公路橋樑費
劉維熾繼任實部常次

行政院於昨日(卅日)開第一一三次會議、出席汪兆銘、陳樹人、陳公博、石青陽、朱家驊、陳紹寬、顧孟餘、列席鄭天錫、甘乃光、俞飛鵬、徐謨、陳儀、郭春濤、曾仲鳴、石瑛、彭學沛、主席院長汪兆銘、紀錄劉泳閭、朱宗良、趙家杰、討論事項、(一)決議、北平政務整理委員會委員黃郛、電請辭職、應予照准、遺缺以袁良繼任、(二)決議、加派錢宗澤爲華北戰區救濟委員會委員、並指定黃郛、于學忠、周作民、張伯苓、章元善、王克敏、錢宗澤爲常務委員。(三)決議、實業部常務次長許錫清、呈請辭職、應予照准、遺缺以劉維熾繼任。(四)考試院咨送遼吉黑熱四省流亡在外人員安置辦法草案、附資格審查表、塡表須知證明書、請主稿會呈公布施行案、決議、通過、(五)江西省政府主席熊式輝、呈請補助該省公路由贛縣至泰和馬家洲一段橋樑涵洞水管費二十萬元、決議、照撥。

★　★　★

憲草起草
決變更程序
八月至十月審查初稿
十二月爲公開評論期

立法院憲法草案起草委員會、昨(三十)日下午一時、在該院議場、開第十三次會、孫科主席、到委員焦易堂、陳肇英、馬超俊等、議決變更憲法草案起草程序、茲探誌其程序表於次、本年八月二十一日至十月二十日、爲初稿審查時期、十一月一日至十一月三十日、爲初稿討論時期、十二月一日至十二月三十一日、爲公開評論時期、二十三年一月一日至一月十五日、爲再稿時期、二月一日至二月十五日、爲本院大會討論時期。

東北逃亡三艦　完全爲對人問題
沈鴻烈已向當局辭職　交參謀長謝剛哲代理

▲本社三十日北平專電　東北海軍逃亡之海圻海琛肇和三艦、現泊榮城、此事完全爲對人問題、刻沈鴻烈已向當局辭職、交參長謝剛哲代理、此項糾紛、或可即解決、諒三艦亦不致投附僞國。

▲中央社北平三十日電　青島海軍問題發生、內幕頗爲複雜、沈鴻烈頃電其駐平辦公處、略謂肇和海圻海琛三艦、艶(廿九)上午在榮城灣、下午則不知去向、與青島電台失却聯絡等語、聞沈現對此事、表示如該三艦等能體念國難嚴重、率艦來歸、必保證安全、至各該艦所要求沈氏去職一節、沈亦絕不留戀、平當局對此主派員赴榮城灣調查各該艦踪跡、予以勸導、毋任事態擴大、對沈去留、尚無表示云。

河北定縣山東鄒平
地方自治成績卓著
山西境內已無乞丐踪影

立法院自治法委員會各委員、日前分赴全國各地考察地方自治實施狀況、業已先後返京、該委員會召集人黃右昌、委員朱和中、日昨始行返京、據朱氏語中央社記者、余等赴華北考察地方自治、歷時一月有餘、先後至靑島、北平、天津、山東、山西、河北各地視察、結果尙佳、河北定縣及山東鄒平、辦理尤特著成績、山西境內、已無乞丐踪影、頗爲難能可貴云。

江水退落
上下游各處均穩定
漢沿江上岸水漸退

▲本社三十日漢口專電　江水陷(卅日)爲四十七尺、較艶(廿九日)又退二寸、沿江入行道水已逐漸退出、重慶退四尺一寸、宜昌長沙均退尺許、下游各處亦穩定。

▲本社二十九日長沙專電　濱湖各縣水勢繼續退一尺三寸、危險期已過、潰垸田分別補種。

▲揚子江整委會三十日公布各地長江水位如下、(一)上游、重慶二三·五尺、比昨日低四·〇尺、萬縣未詳、宜昌二六·一尺、比昨日高〇·一、沙市二一·八尺與昨同、(二)中游、岳州四六·四尺、比昨日低〇·六、漢口四六·八尺、比昨日低〇·一、九江四四·三尺、比昨日低〇·一、安慶三八·三尺、比昨低〇·一、(三)下游、蕪湖二七·二八尺、無變動、南京二一·八尺、比昨日高〇·一、鎮江一八·〇尺、比昨日高〇·一、按上表沿江各地水位、均趨於退落之勢。

▲中央社漢口三十日電　鄂省會防水會卅(三十)日呈省府請撥款五萬元、爲搶險急用。

▲中央社長沙三十日電　湘濱湖各縣近日水勢逐漸退落、未潰各垸可無危險。

劉文輝允籌款救濟東北難民

劉文輝日前復汪院長電云、南京行政院汪院長鈞鑒、篠電奉悉、鈞座以華北用兵、人民備受其苦、特議設會籌賑、飭即設法匯助等因、自應恪遵辦理、除分別函令軍政各機關盡力捐募外、謹電陳復、敬祈鑒察、四川省政府主席劉文輝叩儉印。

所謂日美公斷條約
純係日方之片面宣傳
聯美制英政策難實現

關於日美締結公斷條約事、雖經美官方屢予否認、但日方仍一再爲進行談判之宣傳、中央社記者爲此特往訪某外交家、詢其觀察、據談、日本自退出國聯後、其外交政策、顯已變更、日本在退出國聯前、一面因英國一再聲明不承認侵略之結果、一面英日間過去有聯盟之淵源、故日本此之外交政策、係聯英制美、迨退出國聯、英日間因印度關稅問題、引起嚴重之經濟衝突、日本國內排英風潮日趨激烈、即在世界經濟會議中、亦表露攻擊英國之態度、可見英日惡感日深、將由經濟衝突進爲政治衝突、日方爲避免國聯之孤立、乃轉移目光、採取聯美制英政策、但美國之對外政策、不但傳統一貫、且有由門羅主義趨於積極主義之傾向、日方雖極盡聯絡之能事、企圖締結公斷條約、但向來毫無信義之日本外交、斷難取信於美國、觀於美官塲之一再否認、可見日方之宣傳、全屬片面的云云。

劉鎮華　召開邊區公路會議　定今日在潢川舉行

▲中央社漢口卅日電　豫鄂皖三省邊區剿匪總司令劉鎮華、定東(一日)在潢川召集三省建設廳長、舉行邊區公路會議、除鄂廳長李範一、已於前日專往外、皖建廳長劉貽燕、卅日由皖乘鄂航飛機到漢、當晚十時半、乘車赴信陽、轉潢川出席。

檢查租界工廠問題　滬市府將與工部局會商

▲中央社上海三十日電　實部對檢查租界工廠意見二次復文、市府陷(三十日)已接到、市府秘書長俞鴻鈞、定三日四日、與工部局總裁費信惇繼續商洽。

日二見艦觸礁沉沒
在川省巫山縣境平安地方
日海軍司令米內等均獲救

▲中央社漢口卅日電　日海軍司令米內、(中將)前由漢乘二見兵艦赴宜昌入川、於宥(廿六日)上午十時許、行至重慶、上距巫山縣三十五英里之平安地方觸礁沉沒、護送艦保津趕到、米內以次官兵、均獲救、保津電泊湘之勢多艦開往出事地點施救、並電告駐滬日海軍司令坂野、坂野當派工程司齋藤、乘飛機赴渝、設計打撈機件砲位子彈等項、估計損失、達百餘萬。

陳調元在揚檢閱部隊

▲本社三十日鎮江專電　陳調元(三十日)在揚州檢閱所部、作肯切訓話、有軍人入伍、要有赴湯蹈火之犧牲精神、退伍、要有安於種田耐苦之本分等語。

鎮江茶水業　昨曾一度罷業

▲中央社鎮江三十日電　茶水爐業反對自來水加價、本(卅)日上午曾一度罷業、一般市民、以水爲生活要素、驟然斷絕、羣相驚駭、但經公安局勸解、迄午刻已告復業、再靜候當局調解、聞水價可望跌減、風潮不至擴大云。

俄使訪外次

▲本社卅日北平專電　俄大使陷(卅日)午訪晤劉崇傑、比使午返平。

考選委員會　通過高普兩級考試應考資格合格人員

考選委員會、昨日上午九時、開第八十四次會議、決議要案如下、(一)通過高等考試應考資格審查合格人員、計五十一名、普通考試應考資格審查合格人員、計三十二名、(二)通過應考專門資格審查合格人員計二名、(三)通過覆核河北省建設局長考試合格人員計四十七名。

江亢虎已起程返國

江亢虎頃由坎拿大啓程歸國、經紐約華盛頓、轉舊金山、已於廿三日由舊金山乘格蘭特總統號返滬、七月廿一日可到、(按江氏現任默荎大學院長)

蘇高法院徐州設分院　明年一月即可成立

▲中央社徐州三十日電　蘇高法院、在徐設立第四分院、現由省府將分院經常費列入二十二年度預算案、頃指令到徐、着籌備員積極進行、下年一月即可正式成立、徐海人民、殊爲欣慰。

英飛行家日內由粵赴滬

▲中央社上海三十日電　英飛機師赫頓等五人、來華遊歷、日內將由粵來滬、粵省府已咨請滬市府、屆時予以照料。

中航塞可斯機　今日在滬試飛

▲中央社上海三十日電　中航公司新購備駛滬粵線之塞可斯機、定東(一日)在本市試飛。

新幣化驗完竣　本月四日即可流通市面

▲中央社上海卅日電　新銀幣三百萬、陷(卅日)化驗完竣、審查委會、定一日晨開常會、審查化驗之結果、然後發表報告、惟發行期、因一日係在銀行結賬期內、須四日始能流通市面。

馬占山參觀滬戰迹
蘇炳文在杭休養

▲中央社上海卅日電　馬占山卅日晨到滬、八時至呂班路三德坊寓所、旋外出會晤僚屬、詳論安置辦法。

▲中央社上海卅日電　馬占山陷(三十)下午偕張殿九赴閘北、參觀一二八戰迹、並定一日晨招待記者、報告赴贛謁蔣經過、並有日內赴杭說。

▲中央社杭州三十日電　蘇炳文昨晚抵杭、事前知者極少、蘇因體不適、擬在杭稍休養、蘇眷屬先期爲其在西湖賃屋居住、杭各界擬開會歡迎。

▲中央社上海三十日電　滬各界定微(五日)假市商會開歡迎馬占山蘇炳文大會。

王子耀等今日赴港迎李杜

▲中央社上海三十日電　王子耀因李杜八日可到滬、展期赴新、並定一日偕來代表劉不光、參議蔣櫻赴港迎李杜。

杭市各銀行今日大決算

▲中央社杭州三十日電　杭市各銀行、今日大決算、明日起休業三天、據查本年上半年度盈餘最大者、不過六七萬元云。

太原降冰　田禾損傷甚多

▲中央社太原廿九日電　井市昨今忽降大雨、繼之以冰、街流成渠、田禾損傷甚多、太原縣晉祠附近四十二村、日前降冰、達四寸許、東南兩路、因橋樑冲毀、交通阻斷、已五六日、仍難恢復。

劉峙撥款　救濟特區災民

▲中央社鄭州卅日電　劉峙撥款兩萬元、救濟特區災民、並電劉鎮華請以工代賑。

導淮委員會　昨開財務會議

導淮委員會、於昨日(三十日)上午九時、召開該會財務委員會議、出席委員陳其采、陳輝德、王震、陳果夫、列席者該會總務處長沈百先、代工程處長須愷、土地處長蕭錚、第三科長馮𨩆棻、甲、報告事項、一、最近工款收支報告、二、交通部借用本會英庚料款還本表、三、張福河工程近況、乙、討論事項、一、紡織業廠商借用本會英庚款案、決議、原則通過、二、土地整理經費應如何籌畫案、決議、原則通過、至十二時散會。

美國態度堅定不變 經濟會議瀕於破裂
各國首席代表準備回國 五用銀國會商通貨穩定

▲本社三十日上海專電　國新廿九日倫敦電、今夜世界經濟會議之運命、已握於羅斯福掌中、設竟不能稍形讓步、則會中將有無期休會之動議、惟據華盛頓消息、美總統態度依然堅定如前、因此各國首席代表、多準備束裝回國、暫留次席代表與顧問等、主持代表團事務、俟美總統對於最後安定計劃、有容納答覆後、再行來英、美國務副卿摩來來英後、仍完全未能疏解各國對於美金貶價之反對、今日會與英首相麥唐納晤談一小時、麥氏懇切安定美金以救會議、但摩來事後語記者云：仍未能商得同意、並以半失望態度聲稱：安定幣價、尚未至會議主題、現信摩來與英相會晤後、將於下次幹部會議時、發一重要聲明、一般人多信屆時摩來特將作挽救會議之最後企圖。

▲本社三十日上海專電　國新三十日倫敦電、自法比荷等、金本位國向美總統提出最後新計劃後、華盛頓方面、不僅毫無足以鼓勵人心之幸音、且聞美財部中及其顧問等　甚至對於安定之計劃、尚未曾有一度之考慮、金本位國所提新計劃、現正爲會議休息室內談論目標、有一部份人、認爲毫無意義、顯係一種保全顏面方案、藉以綏靖金本位國內輿論、免致小國實行退出會議耳。

用金各國 會商通貨

▲中央社倫敦廿九日路透電　歐洲用金國（德、意、比、瑞士、荷蘭、）代表、今日與英首相麥唐納、財相張伯倫、及英經濟專家顧問羅斯等、會商通貨穩定事、午後五時開議、迄夜間二時始已、午後討論點、集中於生產、發言者、大多言及金本位之維持、及保持金本位國之地位、此次集議、有何決議、或有何發展、今尚未見宣佈、但聞關於通貨穩定之問題、已有不少進步、在此集議以前、用金國代表、已有數度談話、荷蘭代表柯里恩、與法代表龐萊、尤形活動、聞英代表團、已向大會之通貨穩定委員會、提出說帖、但內容現守秘密、法代表龐萊、在會議後、語路透訪員、謂各代表現從事於草擬關於穩定通貨極切實而堅決之宣言、又謂用金國、一致承認盡力保持云、其通貨穩定之必要、現正準備宣言陳述其意見、英美如欲加入、亦可加入、惟無論如何、法國宣言、必將發表云、今夜消息、傳說用金國、已成立一種暫時協定、但內容尚未公佈。

大會各國 同床異夢

▲中央社南廿星墩皇家地質博物院三十日路透電　今晨各國代表莅此聚集時、世界經濟會議之休會與否、乃其腦中之重要問題、招待室內早已聚集各方關係人物、急切等待歐洲金本位國家重要會議之結果、此項會議討論、致英美兩國之決議案、草案全文長約印刷紙（十三吋闊十七吋長）一張措詞、極爲明定、或謂此文性質較近於愛的美敦書、據尋常消息靈通之某方面稱、除非英美兩國、於上述決議案、提出後一星期內宣告反對歐洲某數國貨幣、再有投機的變遷、則荷蘭瑞士或連其他金本位國家、對於經濟會議、將不復注意云、會議主席英首相麥唐納、于今晨會後語路透記者「吾人不外又有一番討論而已」麥氏語時精神、頗爲疲倦、聞英代表主要困難之一、即英自治地代表、傾向以美幣爲英鎊匯率之對象、不欲以法郎爲對象、爲英美匯率不能穩定、則贊助使用英鎊國家之鞏固團結、英代表之另一困難、乃財部與國家銀行意見之不一、衆信英國國家銀行、贊成歐陸之締結貨幣聯盟、今晨會後法財長彭納語路透記者、英國迄今未有任何援助金本位國家之表示云、彭納定本晚返法衆信法國內閣之下次會議、對于法國態度、極關重要、因法內閣將根據彭納財長之報告、決定法國是否應行、要求經濟會議之休會、美代表穆萊赫爾可克斯史潑拉四人、今日商議約一小時、閒係探討美國究能採取何種步驟、援助金本位難題之解決、但今日會議之難關、不獨在於金本位問題、即於幕後討論中之白銀問題、亦因美國與印度意見之紛歧、弄成僵局、關於限制脫售白銀問題、美方主張長期協定、而印度則不願接受長期之束縛。

摩萊不願 討論通貨

▲中央社倫敦二十九日路透電　聞摩萊已通知英相麥唐納、美國現不準備討論通貨穩定事、但可與聞阻止通貨上狂烈投機波動而不礙羅斯福總統行使其通貨膨脹權之國際匯兌計劃云、聞英國政策、現爲調和性質、冀制定用金國與非用金國間妥協之計劃、衆信歐陸經濟同盟之成立、勢必使經濟大會、一無所成、英國對此種組合、或可加入、惟一般意見、以爲美元不穩定　而欲穩定英幣、則將釀成較諸現狀尤爲紊亂之局勢。

▲哈瓦斯社倫敦二十九日電　法、比、瑞士、荷、意等國代表、今日與英代表議、欲使英國參加公共宣言、以維持金貨幣之穩定、而英不從、以是法、比、瑞、荷、意、五代表、指日將公同發表宣言、以聲明各該國維持金本位、以避免貨幣普遍跌落之志願、美國國務副卿摩萊、與英相麥唐納會晤、麥氏告以英國極願與美國合作、發表公同宣言、贊成貨幣之穩定、但麥唐納感覺美國在目下情況之下、對貨幣問題、絕不願作何諾言、英閣員與歐陸五國代表第二次會議時、又決定再勸羅斯福、至少在原則上、承認若干國家維持金本位、以顧全各國及一般之利益云。

小麥問題 暫得妥協

▲中央社倫敦廿九日路透電　小麥問題、今日似有臨時協定之可能、澳洲與其他產麥國間之意見、今已逐漸融化、今日午後五時、小麥股員會開會、但旋即延會、未曾討論、因專家未有充分時間、根據澳政府略改協定基礎之請求、準備討論也、但專家對於澳政府最近之建議、將連夜工作、澳政府之建議、當可促成性質統一而適用可伸縮之協定、俟脫稿後、澳代表卜魯士、專電致澳洲、以便提交澳洲四大產麥省代表星期六舉行之會議、俟其考慮目前事態、似澳洲可依允一種減少麥田辦法、但須輸入國不復厲行限制及進口限額、換言之、即輸入國不復保護其自己農事耳。

日與英美 擬談稅則

▲中央社倫敦廿九日路透電　聞出席世界經濟大會之日代表團、已與英美等代表團接洽、擬佈置雙方面的稅則談判之途徑、日本金融界闡入門野、今日語路透訪員、如英美法貨幣之穩定、已有妥協、則日本可考慮穩定日幣、但目前未能爲之、因日本金準備額最低也、渠以爲美滿之價率、當與今日價格相近云。

▲哈瓦斯社倫敦廿九日電　經濟會議貿易政策小組委員會、聆取法國代表賚爾對於法國關稅政策之陳述、謂法國現以限制進口數額之辦法、代替關稅、又謂如欲使保護貿易政策、逐漸消滅、則須俟輸出貿易、有新發展之可能而後可云。

貨經兩會 提兩協定

▲中央社倫敦二十九日路透電　今日貨幣與經濟兩委員會集議時、曾有頗饒興味之建議、貨幣小組會開會時、有人爲植立一種國際金本位、附以必要的機關、以求圓滿工作起見、主張設立獨立的銀行具有自由施行適當的通貨與信用政策之權此種主張、以目前未有充分的中央銀行制度爲理由　同時考慮航業津貼等事之經濟委員會第三小組會開會時、法國提出一種計劃、擬成立若干種關于海洋大商船營業之國際協定、以期銷除競爭、並限制將來造船、此項計劃、規定各路航業、在其自己國旗下、聯合營業、並成立關于收支盈虧相共之制度。

軍縮美代表台維斯宣言 美參加諮詢公約 前提在歐洲實行軍縮
大會決延會實則不啻永久放棄 此後將由漢德森主持分頭談判

▲哈瓦斯社日內瓦二十九日電　軍縮會議美國代表台維斯、定於一星期內返美、彼宣言謂、羅斯福總統、在發生戰爭威迫時參加諮詢之允諾、當以歐洲實行軍縮爲其前提云。

▲哈瓦斯社日內瓦廿九日電　軍縮會議總委員會、今晨討論軍縮會議延會問題、主席漢德森、說明延會之必要、蓋在倫敦、既同時談判、且若干爭點、恐亦不易由外交途徑解決、故也、若干代表團、認爲延會即等於結束會議、主席力加辯明、並稱大會仍繼續進行工作、惟取更適當之形式、以求其成功云云、德國代表那多尼、發言甚久、謂德國準備在倫敦談判、並聲明軍縮會議之義務、應將英國軍縮計劃、重行研究、與各代表團、在日內瓦進行談判、惹漢德森主席、在旅行中殊難得到磋商方法也、那多尼對於主席團決定軍縮會議延會至十月十六日一事、表示遺憾、謂人民不能瞭解延會之決議、蓋名爲延會、實則無異放棄軍縮任務、且宣告軍縮會議之下葬也、又謂他贊成此項決議之政府、應負完全責任、德國則始終竭盡能力、以避免軍縮會議之停頓云、美國代表威爾遜、贊成主席漢德森延會之主張、英代表克陀根、亦贊成主席團所提議之程序、法國代表馬西格里、則謂彼私人願望、雖不若是、但彼仍接受主席團之提議云、又謂目前之急務、乃在於尋覓工作之新方法、馬西格里答覆德國代表那多尼所陳政府責任一節、謂目前之情勢、各國政府、必須加以三思、方能充分明瞭此種嚴重決議之原因、此則爲人人所明悉者也、又謂輿論皆知、如各國均願和平合作、則軍縮會議延會與否、其結果相同、蓋地面無論何處、均不當創造一種局勢、而與日內瓦所建議之精神相違背也、總之、軍縮會議失敗之責任誰屬、當在以後漢德森與各國政府分別磋商時、方能決定云、彼時如有阻礙此項磋商之成功、是無所逃其責任也云、匈牙利贊成德國主張、意大利則贊成延會、德代表那多尼、又起立發言、謂大會之討論、不能改變其信念、渠代表其政府、主張軍縮公約之訂立、愈速愈妙、此項公約、「德國對之、不論其政府如何、均將忠實履行」云云、主席漢德森、旋稱延會之決議、幾經全體贊成、當宣告總委員會閉會、此後將由主席漢德森、主持分頭談判、明日即開始進行云。

立法院會議
通過修正整理六七厘債票還本付息表

立法院昨（三十）日上午九時、舉行第三屆第二十四次會議、出席委員朱和中、呂志伊、馮兆異、史尚寬、陶玄、黃一歐、鍾天心、鄧公玄、劉克儁、周緯、謝壽康、羅桑堅贊、鄧鴻業、馮自由、盛振爲、劉積學、李仲公、戴修駿、朱履龢、郗朝俊、樓桐孫、羅鼎、馬超俊、蔡瑄、狄膺、趙迺傳、楊公達、張志韓、孫維棟、周一志、趙琛、陳肇英、羅運炎、盧仲琳、丁超五、傅秉常、林彬、黃右昌、王用賓、彭養光、郗志厚、陳汝霖、吳尚鷹、姚傳法、陳劍如、鄭慎辰、馬寅初、董其政、簡又文、劉景新、衛挺生、王孝英、王崑崙、陳長衡、黃復生、焦易堂、史維煥、胡宜明、劉通、秘中行、王祺、張鳳九、趙文炳、迪魯瓦、王漱芳、瞿曾澤、尼瑪、笠景崧、王毓祥、唐有壬、梁寒操等七十一人、主席孫科、秘書長梁寒操、秘書陳海澄、王宜漢、程元斟、唐海維。

甲、報告事項

一、宣讀二十二年六月二十三日本屆第二十三次會議議事錄、二、商港條例呈奉國民政府指令、業經明令公布、並通飭施行案、三、修正公務員懲戒法第十條條文、呈奉國民政府指令、業經明令公布、並通飭施行案。

乙、討論事項

一、審議修正官吏卹金條例草案案、議決、付法制委員會審查、二、審議修正共產黨人自首法草案案、議決、付法制委員會會同刑法委員會審查、三、中央政治會議函開、爲軍用工廠工人、毋庸組織工會一案、函經國民政府轉飭本院、將工會法及其施行法、分別修正案、議決、付勞工法委員會審查、四、本院財政委員會、報告審查修正整理六釐七釐債票還本付息表案、議決、照審查意見通過、五、本院經濟委員會呈與、審議修正電氣事業條例草案、與修正民營公用事業監督條例草案、互有關係、擬請一併交付該會、與法制委員會審議案、議決、照辦、將修正電氣事業條例草案、付經濟委員會會同法制委員會審查。

新稅則案 尚未議竣

立法院昨日上午舉行院會時、首即開秘密會議、討論「海關進口新稅則案」、該案財部已經實施、惟須經過立法程序、故交立法院討論、上星期經該院財政經濟兩委員會聯席會議審查、結果略有修正、提交本日院會討論、大致照審查案通過、惟原案過長、全案尚未議竣、留待下次院會賡續討論云。

（又訊）日來盛傳立法院將於七月間休會、並辦半日公、惟該院當局否認、謂立法院在七月中、並不休會、且自下星期起、提早開會時間、自八時開始、較平時猶加倍努力、至云改半日公、亦不確、因此時辦半日公、氣候並不酷熱、可全日辦公云。

江鳳機 日內由漢返滬

▲中央社漢口三十日電　海部自造江鳳機、日前赴岳州、以沿途設備未週、中止赴長沙宜沙之行亦作罷、二十日午由岳州飛漢、並在市空飛繞數週、該機日內返滬、再由華技師駕駛來漢、轉飛宜沙長沙沿江視察云。

黨國一元 希特勒實行
國社黨中堅參加閣議 摧殘異已如風捲落葉

▲哈瓦斯社柏林廿九日電　希特勒總理、決定以國社黨中央委員會主席赫斯、此後參加內閣會議、此爲黨國合一主義之第一次正式實現云。

▲中央社柏林廿九日路透電　今日興登堡總統、接受經濟部長胡根培之辭呈、並任命施密特爲經濟部長、達理爲糧食部長、按胡根培之辭職、係因德政府禁止國權黨活動而起、據昨日政府之宣言、國權黨員、將與國社黨員、受平等之待遇、得同視爲國家之戰士、及不受人歧視、而國權黨之被逮捕者、即將開釋、國會中及聯邦議會之國權黨議員均將加入國社黨云、天主教黨、預料政府不久、即將對之有所舉動、前總理白魯甯、及其他黨中領袖、現均考慮希特勒最近之言論、柏林及柯洛兩地之天主教黨員、今日已自動解散、現均要求加入國社黨、在天主教轄地內、及其他入天主教機關之基金及財產、已由巴伐利亞邦政府、下令查抄、普魯士之國際處經濟研究會、亦以陰謀反對教堂及包庇共產黨等罪、而被解散、今日當局宣稱、有國社黨高級黨員四人、企圖破壞希特勒主張、因以被捕、聞該四人以前均爲陸軍大尉、彼等擬鼓動商會、反抗希特勒關於經濟問題之決議云。

▲哈瓦斯社柏林廿九日電　德國政府、定於七月一日起、將監視邊境辦法、予以加嚴、俾得防止貨幣之非法販運出境云。

德要人 貪污被捕

▲中央社柏林三十日路透電　前社會黨總理布爾、今日以貪官罪被捕。

二十二年度 國家歲出假預算
內分黨政等費五大類 總計一六一、四八〇、一六〇

二十二年度十三類假預算、業經中政會三六二次會議通過、其總概數之分析、亦經公布、曾略載本報、記者茲探得該項假預算總數一六一、四八〇、一六〇元內容之分析與詳數、特分別詳誌於後。

（一）關於黨務費者爲五、四八九、一〇〇元、內分（一）中央執行委員會五、二一六、〇〇〇元、（二）中央政治會議二〇四、〇〇〇元、（三）中央海員特黨部經費六〇、〇〇〇元、（四）預備費六五、〇〇〇元。

（二）關於政費者爲五五、一一三、六二六元、內分（一）國務費九、七三二、二〇〇元、（包括國府五院其他中央各部會處局之經費）（二）內務費四、〇六九、〇四二元、（包括內政部及所屬各機關之經費）（三）外交費八、九一三、九八九元、（包括外交部及所屬機關經費使領經費國聯會費出席代表費等項）（四）教育文化費一六、五二二五、〇六四元、（包括教育部及所屬機關經費國立各學校經費研究院經費庚款劃撥經費等項）（五）司法費一、九一九、六〇〇元、（包括司法行政部及所屬機關各級法院之經費等項）（六）實業費四、〇三四、九二二元、（包括實業部及所屬機關各農務礦務工務商務機關之經費）（七）交通費四、九六三、七三八元、（包括交通部鐵道部暨兩部所屬各機關及東方北方兩大港籌委會之經費）（八）蒙藏費一、二四〇、一九六元、（包括蒙藏委員會暨所屬機關及班禪章嘉諾那與各盟旗等辦事處經費）（九）建設費七一五、〇〇〇元、（包括建設委員會導淮委員會及模範灌溉管理局等經費）

（三）關於財務費者爲六四、九六九、一七五元、內分（一）財務行政費一、五五四、六三六元、（包括財政部及所屬各機關經費）（二）關務費三二、三八八、二九六元、（包括關務署及各地海關監督署之經費）（三）鹽務費一八、一五九、〇二九元。（包括鹽務署及各地鹽運使署稽運局各緝私隊之經費）、（四）印花菸酒事務費六、九四〇、七一八元、（包括各省印花菸酒局之經費）、（五）統稅事務費四、一一七、二四〇元、（包括稅務署及各區統稅局經費）、（六）鑛稅事務費二八四、一三二元、（包括各地鑛稅處經費）、（七）其他財務費六八一、八二四元、（包括各造幣廠及其他機關經費）、（八）預備費六四三、〇〇〇元。

（四）關於補助費者爲二九、八七八、四四九元、內分（一）地方部分一八、一〇五、三六八元、（包括補助各省市政府經費及各省裁厘協款等項）（二）教育部分六、六七六、三七二元（包括補助各省教育費及各私立大學暨各文化機關經費）（三）事業部分三八〇、五六八元、（包括補助各實業機關各實業會社各公司經費）（四）司法部分三、三五五、七〇三元、（包括補助各省司法經費）（五）其他部分一、〇六〇、四五八元、（包括補助項下之雜類）（六）預備費三〇〇、〇〇〇元。

（五）關於撫卹費者爲六、〇二九、八一〇元、內分（一）應付部分一、八二〇、八〇四元、（包括文職官吏三〇、九九四元及武職官兵一、七八九、八一〇元）（二）備付部分四、二〇九、〇〇六元。

以上五項總計爲一六一、四八〇、一六〇元。

此外尚有溢出臨時門共五項、內含、（一）外交臨時費一、七五〇、〇〇〇元（二）教育文化臨時費九三、一二〇元、（三）司法臨時費七五六、七五元、（四）實業臨時費二〇〇、〇〇〇元、（五）交通臨時費一二〇、〇〇〇元。（完）

軍縮延會聲中 美公佈新海軍政策
規定大量造艦準備隨時遠征 意海軍七月將在地中海大操

▲中央社華盛頓三十日路透電　海軍總長史璜生、於五月十日批准之海軍部所起草之美海軍政策新宣言、已於今日公佈、內稱兩海岸須建設兩主力根據地、並依照倫敦條約所允許之範圍內、建築最強大戰鬥力之艦隊一隊、其中又稱、美國需要已造成及在建造中之大飛艇、担任各種職務之陸戰隊、並應有隨時派遣遠征之準備云。

▲哈瓦斯社羅馬二十九日電　意國將於七月初、在地中海、舉行海軍大操。

▲哈瓦斯社意大利拉斯貝西亞港二十九日電　新潛水艇「柴飛羅」號、頃在此間行下水禮、艇長六十一公尺、排水量六百十噸。

國勞會昨晚結束
中國提各國勞工平等保障案 大會已通過並議及要案多件

▲哈瓦斯社日內瓦二十九日電　勞工會議、通過中國政府代表所提出之決議案、該案由駐法使館秘書謝東發宣讀、主張由各國訂立公約、以保障各國勞工之完全平等、又通過英國勞方代表所提出之決議案、要求召集國際勞工局會議、以核准一九三一年礦工工作時間之協定、勞工會議、繼又通過邀請將各國廣大公共工程之調整問題、列入下屆國際勞工會議之議程、嗣乃討論法國代表茹阿、比國代表麥

秘魯政潮解決 潑氏組成新閣

▲哈瓦斯社秘魯京城二十九日電　秘魯政潮、頃已解決、潑拉多氏、業已組成新閣。

美氣候奇熱 因熱致死者數十人

▲中央社上海三十日電　紐約路（三十日）電、昨日氣候奇熱、打破以往之紀錄、西部之中部各地天文家謂、天氣熱度、仍將繼長、最近因熱致死者、密芝根州有七人、俄亥俄州六人、印第安那州二八。

德奧關係益惡化
奧捩明目張胆對德嚴斥 匈正統派力主親奧疏德

▲中央社維也納廿九日路透電　奧總理杜爾夫斯博士、今日進抵奧國社黨根據地印斯白魯克、民衆一萬五千人、予以熱烈之歡迎、當局曾作特別戒備、以防暗殺之企圖、道中輔助警察之巡隊、數已倍加、火車路客館乘汽車者、受嚴密之檢查、正午、主教爲杜氏祈福、民衆均附誦禱詞、杜氏向衆演說後、表示不受恫嚇之決心、並謂奧人之責任、乃在效忠祖國、而不問身隸何黨、又謂當局前對奧國社黨、力加忍耐、而已爲人視爲懦弱、故政府今將因時制宜而行事云云。

▲哈瓦斯社維也納二十九日電　自數星期以來、蒂洛爾省民衆、已完全變動、現已贊成奧國主義、而反對希脫拉主義矣、今日熱烈歡迎陶爾斐斯之明顯證據、陶氏發表長篇演說、對奧國各大學、嚴重警告、尤以茵斯勃魯克大學爲甚、因其爲希脫拉黨徒之淵藪也、陶氏宣稱、渠與其同僚、受天之命、居政府地位、以保護祖國、於必要時、不惜流血、陶氏謂、德國政府、禁止德國人民遊歷奧國之舉、奧國應設法抵制之、又謂奧國準備與德國親善、但若以殺人放火之黨徒、參加奧國政權、爲親善之條件、則非奧國所能承認云、一般人聞陶氏之言、熱烈鼓掌。

英日協定在計劃中
包爾溫在孟却司德演說時道及 關於猶太難民之報告

▲中央社倫敦二十九日路透電　今日樞密院長包爾溫在孟却司德演說略稱、英日協定及關於印度問題、現已在計劃中、渠不信全國一致之輿論開夏（稅率抵貨運動）能以武力制止云。

▲哈瓦斯社日內瓦二十九日電　本日午後、國際勞工會、討論意大利政府代表昂賽密所提關於勞工狀況及其期限之報告書、旋會議主席米欽里斯宣稱、會議定於明日討論各種公約草案、建議草案、及決議案、以便表決、本屆會期、可於明晚結束云。

德人口減
男女對性問題太自由 又因個人主義太盛行

▲哈瓦斯社柏林二十九日電　德國政府、前曾設立一種專家委員會、研究人口繁殖及改良種族之政策、該委員會頃已開始工作、內長費利克、申說出生率之減少、實係德國一大危險、又謂、目前男女、在性問題上、過分自由、而個人主義盛行、皆不可不予制止、費氏最後主張、德國婦女、當專心家庭事務、至德國女子與外國人結婚、則費氏認爲有害、主張加以禁止。

庫恩羅白行
有非法以餘利給人及漏繳稅款等情弊

▲中央社華盛頓三十日路透電　三日前、參院銀行委員會、開始審查紐約庫恩法白銀公司賬務後、茲發見（洛基菲勒）、（米契爾）、（維勤）、（華白）四人、均在被邀沾潤該公司所發行債券餘利之列、按華氏、爲世界經濟大會美代表團之一。

▲哈瓦斯社華盛頓二十九日電　參議院銀行委員會之調查員柯拉、對於庫恩羅白銀行案宣稱該銀行經理康奧多、在一九三〇、三一、三二、三三年中、並未繳納所得稅、至該銀行本身及其主幹人物、則所繳納之稅款、爲數極微云。

國立中央研究院招標承建歷史語言社會研究所通告

本院擬于南京北極閣建築歷史語言社會研究所凡營造者（一）有充實資本曾經承造偉大建築具有經驗願意承造者（二）須于民國二十二年七月一日起至□日止每日向南京府東街青年會旁基泰工程司內或上海寧波路四十號基泰工程司內繳領圖費國幣二十元正同時領取圖樣說明書招標簡章標單格式等件（該項圖費將來得標與否概不發還）（三）限于□日起投送至……隔日向上述之基泰工程司內繳領圖截止所有投標需要種種手續均詳于招標簡章內特此通告

劉鎮華啟事

鎮華忝主皖政深維百凡設施端在得人而人才賢否尤資鑑別知人則哲自古為難至成績優劣雖庸耳俗目亦無可諱飾故蒞任伊始凡屬大小官吏決不輕於更易考查必求實際一秉至公凡我同寮務各奮發淬厲共與圖功其各方推薦者當亦不乏卓異之才尤須詳細訪察擇才而用所望羣策羣力共濟時艱勿以職守為傳舍勿謂祿位可倖邀則鄙人所厚望焉謹啟

財政部布告第六七號

為布告事查銀本位幣鑄造條例業奉國民政府明令公布施行本部遵照該條例第三條之規定特鑄新幣陽面恭摹總理肖像上列中華民國二十二年八字陰面正中鐫海洋上二帆船一艘兩旁鐫壹圓二字經試鑄樣幣呈奉行政院轉呈國民政府明令頒定在案現已發交中央造幣廠依法鼓鑄每日鑄成新幣達數十萬元復經中央造幣廠審查委員會依照審查章程之規定詳加化驗其重量成色均與法定相符特定於本年七月一日開始發行所有公私款項之收付及一切交易一體行使除由部呈請行政院轉呈備案外合亟公布週知此布

中華民國廿二年六月廿三日

交通部吳淞商船專科學校招生

學級 駕駛科及輪機科一年級各一班　**名額** 每班三十名祇收男生　**資格** 高中畢業或與高中同等程度學業者

考試科目 黨義　國文　英文　數學　物理　化學　軍事　體格檢查　口試

考期 七月二十二日至二十四日　**報名** 七月九日至十八日在本校　**校址** 吳淞砲台灣

納費 學宿雜費免收應繳膳費等詳簡章　**簡章** 函索附郵票二分即寄

山東省立醫學專科學校招生

（一）學額　一年級新生六十名男女兼收　二年級編級生若干名男女兼收

（二）報名日期　七月十五日至十八日

（三）考試日期　七月二十日至二十二日

（四）校址　濟南趵突泉前街　電話二三八二

（五）詳章　函索附郵票二分即寄

蒙藏委員會蒙藏訓練班招生

（一）名額　四十名（二）投考資格　高級中學或大學預科畢業（三）考試科目　黨義　國文　英文　數學（代數，幾何，三角）中外歷史　中外地理（四）報名日期　七月二十日起八月五日止（五）考試日期　八月八日（六）待遇　學生膳宿制服等費概由學校供給畢業後擇其成績優良者由會錄用或派至邊疆各地服務（七）修學期限　二年（八）地點　南京道署街本訓練班（九）招生簡章函索即寄附註因宿舍不敷分配第一期不招收女生

金陵女子文理學院暨附中招生

（原名金陵女子大學）

大學本科一年級新生　二三年級轉學生　體育專修科新生　附中高中一年級新生　二年級插級生

報名　即日起八月十五日截止　考期　八月二十五六兩日　章程（須說明大學專科附中）函索即寄　校址南京陶谷

國立武漢大學招生

學系及年級
文法理工學院各學系一年級新生及二三年級轉學生

報名日期及地點
自七月十五日起至八月十日止分別在武昌珞珈山本校南京中央大學上海交通大學報名

考試日期及地點
自七月二十日起在各報名地點舉行

通訊須知
凡詢問考試事件或取閱簡章可逕函武昌珞珈山國立武漢大學註冊部並附郵票一分欲知校詳情者可附郵票五角當寄本大學一覽一冊

國立同濟大學重訂招生辦法緊要啟事

▲本校本屆招生辦法業經改訂如後

（一）醫，工，理，三學院一年級投考資格　高級中學畢業或大學預科畢業具有德文相當程度者　考試科目　黨義　國文　德文　數學　物理　化學　投考醫學院加試生物

（二）德文補習科（兩年畢業後升入大學）投考資格　高中畢業或師範科或舊制師範畢業有畢業證明書者　考試科目　黨義　國文　英文　數學　中國史地　理化大意

（三）高中預備班（升入高中）投考資格　初中肄業或高中肄業有德文相當程度者　考試科目　黨義　國文　德文　數學　理化大意

（四）高中一二年級插班生投考資格　初中畢業　考試科目　黨義　國文　英文　數學　理化大意

（五）高級職業學校機械組一年級生投考資格　初中畢業　考試科目　黨義　國文　英文　數學　理化大意

報名日期 本埠六月十五日起至七月廿日止每日上午九時至十二時下午二時至四時到吳淞本校報名隨繳四寸半身照片二張畢業證書或證明書一張報名費三元（照片及報名費取錄與否概不退還）外埠通信報名應於七月十二日前到逾期不予報名

考試日期及考試地點 本埠七月廿四廿五兩日上午九時起學科考試及格後再經口試及體格檢驗　外埠考期與本埠同外埠考試地點暫定北平北京大學濟南青年會開封河南大學三處

附註 本校工學院除原有機械，土木，電工，三系外二十二年度增設測量系又兵工系在籌備之中　醫學院不分系但另設有公共衛生講座以作有志研究公共衛生者學習之所　本學年理學院及工學院兵工系暫不招生錄取新生定於八月三日在上海申報揭曉

通訊注意 改索簡章及履歷書須附郵票五分

國立中央大學實驗學校中學部招生

（名額）初中一上廿五名　初中二上　高中普通科一上廿名　插班生各十名　（報名）七月一日至八日　（試期）廿二年七月十一，十二，十三日　（校址）南京大石橋

（附註）1 函索簡章附郵一分　2 小學部幼稚園招新生三十名七月廿六日開始報名八月廿四日舉行測驗

南京學藝中學招生

（年級）初中一二年級生　（報名）即日起　（考試）七月廿五日　（校址）南京秣陵路（即崔八巷）

南京美術專科學校招男女生

名額　中西畫系新生各二十名　二年級插班生各六名　圖案系免費生二名　報名　七月一日起八月四日　考期　第一次七月十五日起　第二次八月五日起　校址　南京漢西門石鼓路　簡章　函索附票二分即寄　董事長鄭洪年　校長仇鰲　高希舜

南京市立中區實驗中學 中等算學研究會 合辦暑期學校招生

本校呈准市政府社會局備案專為高初中小學學生補習聘請本京大中學教授擔任教學計分高中組初中組小學組等三組六月廿六日起報名七月十日起開學上課學費每學程一元至二元詳章函索請附郵票一分校址南京城內西街中區實驗中學

茅祖權啟事

祖權奉命承乏行政法院才疏德薄大懼弗勝極願延攬俊乂以資輔助無如院章規定事務員額數無多蒐羅既深殊抱疚前日因病就醫承諸友遠道枉顧或投刺紛擾既不獲倒屣相迎又未能裁箋奉答尤為有辜盛意用布歉忱尚希亮察

上海酒樓

中西時菜大小筵席　早午茶點　經濟炒菜每種兩角　西餐每客五角半任客飽酌　佈置雅暢歡迎光顧　（地址）花牌樓中　電話二一七三五

鳴謝達三醫院戒烟

頌因書商戲片不慎染成嗜好嗣後因作疲勞亦往往藉此補助精神之不足不料歲月頻更而烟量亦因之而增加不獨不能補助精神且各事類敗不振作悔恨無極前承友人介紹南捕廳達三醫院院長吳先生多方診治并無痛苦一月以來於不知不覺中竟能戒除味口佳良回憶多多惡疾今一旦戒除實為倖事用登報端藉告同病云爾　呂頌壽敬謝

中國實業銀行

以服務社會發展國內實業為宗旨

為謀顧主安全便利準備充足手續簡捷委託垂詢竭誠招待　各種章程函索即寄

總管理處　上海博物院路一三二號　南京分行　昇平橋白下路　下關辦事處　鄧府巷一二八號

電話　營業室二三六五九　經理室二二四八四

外埠分支行處　平津漢濟鎮蕪皖湘通泰甬常錫唐　各大埠均有代理店

痔科國醫應錫祺

新發明　鄙人患痔蒙應君錫祺靈藥旬日治愈查應君內外各科女界由女醫診視特申謝悃同病者並為介紹診所丹鳳街南方飯店斜對面郵局　季元才啟

大駕蒞滬請住上海中國飯店

與一品香一式的

中國飯店現與一品香旅社為聯號一切設備及管理適清靜周到作客不知身在他鄉實與一品香無異茲特擇要奉陳大概（一）侍役周到（二）特聘中西名廚精製各點房屋均甚多（三）假座舉行婚禮會客休息以供旅客之用無論大小宴會（四）房屋清潔寬暢尤使貴客滿意佈置舒適各種佈置咸皆齊備以及車站輪埠派有專人招待送行李照呼上下均著制服進出交通無任歡迎

貴州路一六〇號　電報掛號四〇四〇

公鑒

醫師　醫院　藥師　藥房

本署茲編印「全國登記醫師名錄」一厚冊係將已經核准給證之醫師按照姓氏筆畫多寡次第排列並將畢業學校通信地址及領證號數一一列入又卷首附刊各種統計圖表如全國醫師分佈情形及按省別性別等統計極便查檢現已出版每冊定價一元此冊專供各地醫師藥師醫院藥房參攷之用印數不多訂購從速又本署前編印之「中華藥典」一書各處醫藥師及醫院藥房必須購備一冊藉為製配藥劑之準則每冊原價十元特價六元外埠函購均不收寄費特此廣告

內政部衛生署啟

國民革命軍陣亡將士公墓紀念館徵求物品啟事

仁人之士或垂姓氏於豐碑或埋碧血於幽壤長松夏寒靈旗晝定孤塔秋迴鈴語夜沉後人來斯必有肅然以敬悠然以思緬雄姿於往昔召伯之棠焉異之樹寄意抒懷久猶弗衰而況先烈之儀容文章長劍大箭如在武侯之遺壘睹孫叔之衣冠者哉萃史乘之英華彰人倫之模則願與邦人君子共圖成之

中國國民黨既奉安總理遺體於南京鍾山之陽逾年復於其東靈谷寺之址建陣亡將士公墓凡民國十五年以來北伐抗日之役捐軀成仁之士……此紀念館之所以作也

徵求物品簡章

一，本會徵求關於先烈碑誌傳記遺物等物品分類如左（甲）像片類　先烈遺像（乙）遺著類　先烈遺著詩文作品等（丙）關於革命紀念可代為徵之物（丁）器物類　先烈平生所佩用之物

二，凡寄送物品每件上須附說明書並註先烈姓氏籍貫暨簡明事蹟

三，本會徵集上項物品俟佈置陳列完竣當佈告展覽日期

四，應徵物品請於民國二十二年十二月底以前

五，凡寄送物品本會給收據

集上項物品者均請妥送本會　寄送南京中山門外靈谷寺建築陣亡將士公墓籌備委員會

南京……通告

江蘇銀行　國華銀行　中國國貨銀行　四行儲蓄會

交通銀行　金城銀行　中國農工銀行　浙江興業銀行

中央銀行　中南銀行　中國實業銀行　聚興誠銀行

中國銀行　鹽業銀行　中國通商銀行　江蘇農民銀行

上海銀行　大陸銀行　中國墾業銀行　郵政儲金匯業局

四明銀行　市民銀行

茲因辦理上期決算於七月一二三日循例休業三天自七月四日起照常營業特此通告

南京金城銀行儲蓄部

行址白下路二三六號　電話總機營業室二三七一八五 二三七一七

保險部　即太平水火保險公司　附設白下路本行內

儲有詳章　函索即寄

指導民富之一頁　每月節省洋二十四元三角七分十五年可得洋壹萬元　一次存洋一萬元四年可得洋一萬四千七百七十四元三角

城北辦事處　四牌樓六十五號　電話三一九七五

中南銀行儲蓄部

各種儲蓄　活期儲蓄　定期儲蓄

一　存款　二　整存整付　三　存本付息　四　零存整付

整存整付　極合各項基金及餽贈之用分五元十元五十元一百元五百元一千元六種

特種儲蓄　訂期一年分五十期隨時均可存儲力求便利無時間限制零數以免拘束

地址　南京建康路四十四號（即舊址黑廊大街七十號）

電話　經理室二三六零四　營業室二三九七七　寄宿舍二一九六六

總行　上海漢口路七號

印有詳章　函索即寄

三總理遺囑

余致力國民革命，凡四十年，其目的在求中國之自由平等。積四十年之經驗，深知欲達到此目的，必須喚起民眾，及聯合世界上以平等待我之民族，共同奮鬥。現在革命尚未成功，凡我同志，……

國民大戲院

◎今天日夜開映◎

●強華公司特立獨異飛躍猛晉偉大貢獻●

（四海影片公司經理）

文逸民（導演）　余光　范雪朋　陳雁（主演）

注意價目

樓下　樓上後排　三角
樓上前排　五角
童票　二角　三角
捐稅在外　日夜一律

●國產影片新路線的尖端●　●反封建文化鬥爭的主力軍●

指示大衆生路的農村寫實無聲鉅片

我們的生路

▲刻畫着苦悶時代裏大衆的苦悶
▲指示出迷茫氛圍裏大衆的生路
▲是無邊苦海中的一點明燈
▲是萬里沙漠中的一滴甘露

紅噴噴的桃花
清淋淋的泉水
嬌憨憨的村姑
雄赳赳的戰士

激昂處使你壯烈
纏綿處使你低徊

每場特別加映「滑稽醫生」

豈止博得觀衆的滿意
實可賺取千萬人內心的共鳴

全部聲白武俠巨片
騎俠救駕
明日上午十時開映　票價小洋二角

世界大戲院

今日大貢獻

新月 歌劇社 音樂會

▲搆通中西音樂▼　▲推行標準國語▼

抱大犧牲主義
普及歌舞主義
推行國語主義
優待觀衆主義
座價三角四角
本院自演歌舞以來此為破天荒之大犧牲
詳情請閱本報封面廣告

南京大戲院

日戲　二時起　價目　前排三角　後排二角
夜戲　七時起　價目　對號八角　正廳五角　普通三角　捐稅在外　小賬

今晚准演　王芸芳 飾蘇三　陳鶴峯 飾王金龍　傑作好戲

全體藝員合演唱做拿手好戲

全部 **蘇三艷史**　注意提早登場

請參觀今日本報封面

首都大戲院

今日開映明星影片公司新片

高梨痕導演

嚴月閑　龔稼農　夏佩珍　徐莘園

四大明星主演

壓迫

（執照正字二三八號）

黃金社會的獰惡相。勞苦大衆的代言人。被支配者的血淚史。地下層中的不平鳴。

時間　二時半　五時半　八時半
價目　樓下二角　樓上四角　一律大洋　捐稅在外

明星大戲院

今日二時半　五時半　八時半開映

[illegible]

偉大熱烈　張織雲重上銀幕後的第一聲　國片之榮

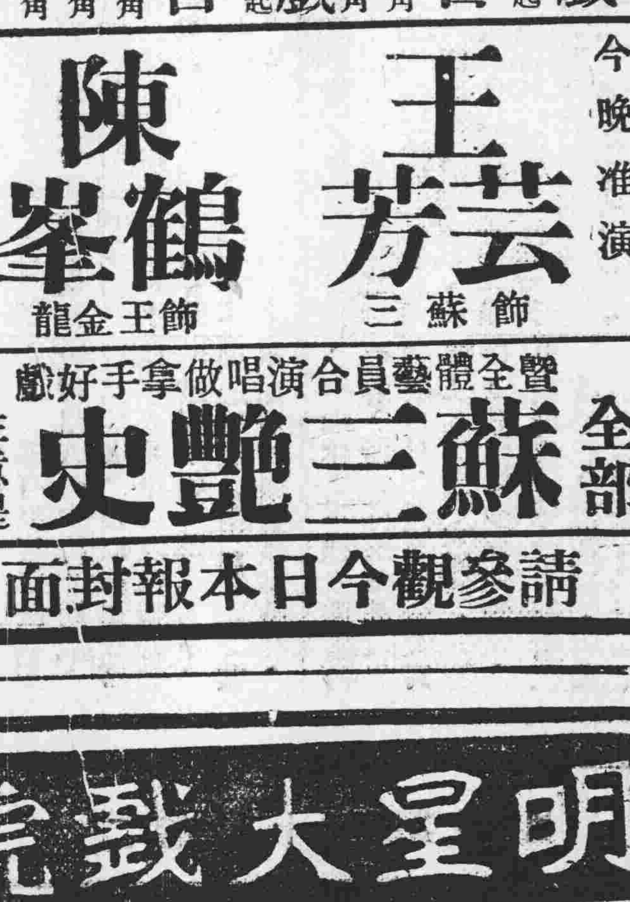

▲新鮮脫俗的劇本題材
▲寫實主義的描寫方法
▲鈎心鬥角的導演技巧
▲熱切動人的情緒風格

大世界 美化戲院

今夜新角登台

地址建康路奇望街　電話[illegible]

減價一星期今夜起

敦請名滿全球獨樹一幟文武全材老生泰斗

劉漢臣

優待觀衆（日戲價目）　對號四角　特別一律三角　包廂大洋二角　普通祗購門票即可看戲

對號八角　特別五角　包廂三角　普通祗購門票即可看戲（捐稅在外）

（今夜准演）

譚派鬚生 **徐培劍**　路遙知馬力
出類拔萃猛勇武生 **鮑世英**　南陽關
拿　高登
路遙知馬力
色藝雙佳青衣花衫 **張碧艷**　千金一笑
風雅小生 **潘奎芳**　路遙知馬力

時派老生 于竹友（日戲八義圖）
勇猛武生 張斌貴（日戲戰馬超）
青衣花衫 張菊艷（日戲三堂會審）
馳名老生 盧君良
著名武生 李筱亭（日戲一枝桃）

日人鐵蹄蹂躪下 東北已成人間地獄
城鄉盜匪充斥農村完全破產
政治腐敗經濟枯竭商店倒閉

（中央社）天津特訊、東北失陷、瞬將兩載、中央社特派記者、爲欲視察東北最近社會狀況、乃於三月四日、由熱河回平、於五月二日離平過天津、遵海道由煙台營口、化裝入瀋陽、十九日抵安東、一路與親友晤談、玆將考察所及之各種狀況、撮誌於次。

民衆心理 （一）一般民衆、現處日人鐵蹄蹂躪之下、無不忍氣吞聲、希望政府即時收復失地、但日人方面、則日施其愚民伎倆、常對一般知識薄弱之民衆、蠱惑其升官發財之慾念、其喪心病狂、自甘爲虎作倀、壓迫同胞、冀博得日人之歡心、以便從中取利者、亦不乏人、若輩多爲金州及復洲人民、現東北各處、如上下輪船火車時之偵探稽查、紅袖頭隊、海關碼頭之驗稅員、多爲各漢奸充當、效忠敵人、對我同胞、毫不客氣、故多數民衆、咸在水深火熱之中、其痛苦情形、誠難以筆墨形容、（二）一般商人知識程度較高、對于時局、亦最爲關心、一年以來、無日不在渴望政府出兵、蓋以東北海關、自被僞國接收後、凡出口貨在僞國完稅後、至中國內地上岸時、須再完一層入口稅、上海天津等內地貨物出口至東北時、中國海關收出口稅、僞國海關再收一層入口稅、商業上所受損失極大、而蒙其害者都爲中國人、故一般商人、咸望政府速復失地、以解脫此種痛苦。

關稅重征 自僞國强行接收海關後、凡中國內地貨物至東北或東北貨物至中國內地者、徵兩層關稅、以故中國貨在東北非增高價格、不能獲利、如綢緞布疋、凡來自中國內地者較以前漲價三分之一、而敵貨且較以往爲廉、因而一般人均爭購仇貨、中國貨之商店、多因賠累而紛紛倒閉、而洋貨商反且量增加、即以安東一市而論、一年以來、在中國最繁盛之廣濟街新開之洋貨店、已增至四十餘家、其餘各處可想而知、安東出口貨以木材絲繭糧食豆油豆餅爲最大宗、現均以關稅限制、絲價日落、而採辦出口者仍係少、總之、凡經營出口之商業、如木業糧業絲業油房等、均大感生意蕭條之痛苦、凡有從事此等業務者、無不賠累不堪、至於倒歇云。

地方不安 安東爲中日兩國界毗連之重鎭、與日屬朝鮮隔江相望、爲日人所設之安東鐵路之起點、鴨綠江上建有極堅固之鐵橋、爲由朝鮮進兵至我東北之孔道、日人對安東均極爲重視、無論在軍事上經濟上、防禦工作、亦極爲周密、但該市東北之東坎子地方、距市街不過五華里、搶案迭起、殷實住戶、多逃至市內、市南六道溝距市街不過十華里、居民不堪匪擾、紛紛向市內逃避、市西蛤蟆塘距市十五華里、距車站三華里、基督教會丹麥人包牧師、在該地設立之三育中學、歷十餘年、目前教員被匪綁去數人、校長被打重傷、幾至殞命、學校因而停辦、其他距城市較遠之處、更不堪問矣。

農民困苦 鄉間較殷實之家早已移居城市避難、城市生活程度較高最初是將房契地照送到銀行貸款、以維生活、最終不能維持生活只有出賣房地之一途、然而金融奇緊、房地無人收買縱地價較以前低落一半也找不到顧主、年前鄉間逃到城內避難、將田交佃戶耕種、將房屋交佃戶居住、地主安居城市、坐收地租、現因土匪綁票及於佃戶、佃戶不但不能繳納地租、連地都不能種了、紛紛到城市向地主交地要押租（押租即佃戶向地主租地時所交之押金佃戶交地時地主須將押金退還）地主無錢退還押租、相持不下、每至訴訟、鄉間到處有匪、小幫十數人、大幫數百人、綁票搶掠、殺人放火、無所不爲、但因農村破產之故、土匪綁票之價格、亦因而慘落、從前每綁一票、勒索數千乃至鉅萬、現在每票十元八元三元五元都有、但票價越低、則夠被綁資格者越多、故受害者越多、綁不出錢、則嚴行拷打、慘不忍聞、勞苦窮困的農民、既不能安居耕種、又無錢遷居城市、只好棄地爲匪、或幫助綁票、以便分肥、凡到匪窟報告、因而綁得有價値內票者、可得數十元之報酬、致農民逐漸土匪化了、鄉間既如此不甯、學校均不能開學、小學教員、大都失業、或有爲敵人以金錢收買、替敵人做暗查密探、或做偷稅的營業、或集股包賣鴉片烟及嗎啡等物、并開設烟館賭局、以資贏利。

漢奸充斥 一些依附張學良的官僚政客、自張下野後個人的地位、先後動搖、這些人的寄生生活是過慣了的既無求生技能、又不耐勞苦、他們的親朋、都在東北、或自己還有產業在東北故逗留東北者甚衆、間有欲圖弄碗飯吃、不惜甘爲漢奸、用盡力量、各處鑽營、冀在僞國內佔一地位、因而用盡心思、揣摩敵人的心理、獻媚敵人、以陷害自己同胞、敲詐金錢、若敲詐不遂、則向敵人處報告、指爲通匪、或反對滿洲國、此種敗類、比去年增加、許多深入軍警政各界、如各大城市新換之警察局長區巡官緝察督察之類、多係由關內歸來金錢運動越等漢奸斯得之地位、其政治之腐敗與黑暗、較張學良時代有過之無不及也。

總括來說 （一）政治方面、就大體情形來說、日本人統治能力僅限於城市、而鄉村則非日人勢力所能達到、至政治之腐敗、治安之破壞、農村之破產、均有甚於昔時、（二）經濟方面、因鄉村之不安甯、市場封鎖、貨物堆積、而購置者少、市場縮小、商品落價、商店多因存貨賠累、紛紛倒閉、因而日人之商品傾銷政策、亦不免遭帶失敗、日本集團移民之政策、亦因鄉村秩序破壞、而無良好成績、此外因農村破產、而田地荒蕪者、到處皆是、（三）社會方面、土匪橫行、流氓充斥、敲詐欺騙、到處風行、賄賂公行、毒物普遍、秩序紊亂、已達極點、素稱繁榮之東北、竟成人間之地獄、綜觀上述情形、則日本人所謂頌僞組織之「滿洲樂園」、「王道政治」等、其內容眞相可知矣、（四）義勇軍方面、雖大集團者因環境壓迫及物力缺乏、不能存在、然化整爲零、仍潛伏各處、一俟夏季到來、靑紗帳起、則到處可覓障蔽物、其活動力恐較以往有過之無不及也。

蘇嘉路沿途觀感紀
沿線水清郊碧風景如畫
水田阡陌縱橫港汊紛呈

（中央社）中央社特派記者通訊、全國經濟委員會、規劃蘇浙皖三省聯絡公路之一之蘇嘉公路、業於廿八晨在蘇舉行通車典禮、開會情形、會誌當日電訊、記者茲將沿途感印所得、補記如后、蘇嘉路自蘇州之覓渡橋、經吳江八坼平望盛澤王江涇以達嘉興、計長六六、八公里、與京滬路之蘇滬段、及滬杭路之嘉滬段、幾成一等邊三角形、故通車後、由蘇州至嘉興之農產品與旅客、昔須沿此三角形之兩邊者、今沿一邊即得、在經濟上及時間上自可節省一倍、蘇嘉路係沿運河東岸南行、沿途水清郊碧、風景如畫、帆影上下、相映成趣、放目縱覽、足令旅客遺忘途中煩苦不少也、沿線水田阡陌縱橫、港汊紛呈、故在六十六公里距離之中、橋數即有六十一渡、幾有一里一橋之概、沿路古橋多用石砌、在青青之兩岸上、高高峒起、形似石弓、波浙橋複、倒影水中成圓形、望之如滿月、公路新橋、多係木築、橋身雖不如舊橋峒起、但橋頭橋尾路基、每當車過橋樑、乘客往上、即勢若騰空、飄飄欲墜、此次參加典禮之來賓中有某軍事機關代表、車行時全套武裝、正襟危坐、車經其橋、在顛簸之巨浪中、竟頭觸車頂、皮破血流、羣皆笑謂爲開車典禮中之擲瓶節目云。

全路路基寬度爲七、五公尺、因路基邊際鬆散、在實施上似尙不完、若遇兩麗之路車、因即覺衝撞、江蘇段自盛澤過後、路基鬆散異常、迎面來往車輪過處路基、心胆皆裂、紛紛將車輪按住、使龐大之路車有如沙漠中疲倦之駱駝、長跑不前、乘客須全體下車、讓空車開動、達到堅實地段后、始能再上車行駛、如是者重複三四次之多、故六十六七公里之程途、車行幾四小時始達、如此不僅不能超過趁坐火車在時間上之經濟、且在太湖匪患尙未完全肅清之際、乘客安全問題、不無疑慮、尙希兩省建設當局能爲改進。

全線所經、皆蘇浙兩省較富庶之區、隴畝間無不稻青桑茂、絲米皆爲沿路中心產品、通車後自可增進農產品之運輸、故所經各縣鎮市村居民、無不喜形于色、大都扶老攜幼、沿路參觀、吳江市民尙有整隊鵠立、手執請改良吳江電燈與請准引蘇州電入吳之旗幟、迎候請願、建設當局因時因事、僅揚塵而過、諸願市民、祇得呼吸一鼻子灰而返。

抵嘉興後由浙建設廳招待、在當地名勝地南湖午餐、席間僅由茶房招待、未見主人、來賓大都飢腸轆轆、狠吞而散、五時先後至車站、一部分來賓乘滬杭車往滬、餘則仍乘原車在陰森之晚風中開駛返蘇云。

皖民廳最近行政計劃
整頓吏治推進地方自治
舉辦社會救濟改良風俗

（安慶通訊）新任民政廳長馬凌甫氏、任事以還、勤求民隱、勵精圖治、最近復擬定本年度七八九三月行政計劃、以爲施政之標準、於整頓吏治、推進地方自治、舉辦社會救濟、改良風俗諸端、均有縝密之規定、茲採錄其計劃原文於次、

一、關于整頓吏治[illegible]項、（一）廳長分期巡視各縣、訪問民間疾苦、（二）考核現任縣長成績、分別獎懲、（三）遵照豫鄂皖三省剿匪總司令部頒發章程、開辦地方政務研究會、培植政治人才、（四）擬訂集中政令辦法、會同各廳呈請省府、通令各縣縣長、遵照辦理、（五）規定縣長赴任日期、不准在省或沿途逗留、以免遲誤縣政、（六）嚴令各縣縣長實行革除各種陋規、（七）責成各縣縣長切實訓練政務警察、（八）擬訂提倡節約防制貪汚辦法、呈請省府核定實行二、關於各縣政府經費事項、（一）提高縣長及佐治人員待遇、俾資養廉、（二）改定縣政府經費俾敷辦公、三、關於地方自治事項、（一）調查各縣區公所組織概況及經費收支確數、並其轄境情形、（二）督飭各縣完成編查保甲戶口一二三等期全部工作、（三）派員抽查各縣保甲戶口、（四）實行戶口異動登記、（五）核定各縣籌集區公所、暨保甲經費辦法及數目、（六）彙編全省戶口統計一二兩表、（七）嚴令各縣縣長督促各區區長、趕將自衞辦理完成、續辦自治之一切事項、四、關於社會救濟事項、（一）協同本省災區募賑會、繼續辦理賑濟、（二）督促匪區各縣長、趕辦善後、（三）照案整頓各縣倉儲、（四）督促各縣轉飭各慈善團體遵章立案、（五）督催各縣完成救濟事業、（六）調劑民食及維持粮食價格、五、關於改良風俗事項、（一）厲行提倡國貨、（二）改革奢移及一切不良習慣、（三）繼續破除迷信、（四）繼續檢查電影、並取締淫穢及違反黨義之戲曲、（五）繼續保護名勝古蹟及古物、六、關于維護宗教事項、（一）繼續厲行監督寺廟條例、（二）繼續保護人民信教自由、七、關於黨治訓練事項、（一）督飭所屬繼續研究黨義、（二）派員考察研究黨義事項、八、關于防止反革命事項、（一）繼續督飭所屬、嚴密防範共匪及一切反動份子、（二）嚴密查禁反動刊物、九、關於公安行政事項、（一）考核各局試辦女警成績、（二）考核各局軍事訓練、及戰時警察非常任務成績、（三）派員考核各縣公安科駐巡所辦理狀況、及經費來源、員警資歷、以憑改善、（四）督飭省會及各市縣公安局科駐巡所等、切實辦理清潔衞生及防疫事宜、（五）督飭各縣、籌設縣醫院或衞生所、以爲縣衞生之中心、并按照歷年成案、預籌防止時疫事宜、（六）省會設立夏令臨時防疫所、辦理省會防疫事宜、以爲各縣辦理防疫之標準。（六月廿九日）

蘇教育廳主辦之 工藝美術展覽會
今日在鎭江開幕

（鎭江通訊）蘇省教育廳主辦之本省各教育機關工藝美術成績展覽會、決定在省立鎭江民衆教育館舉行、該會籌備人員、現已將會場佈置就緒、計其全部展覽品、關於美術方面者、計分圖畫、書法、西洋畫、（素描、池影油畫、粉畫、圖案等）石膏、雕刻、金石、刺繡、縫級、編織、模型、標本、攝影等十餘種、關於工藝方面者、計分竹工（篾工附）木工、金工、紙工、籐工、漆工、雕工、泥工、陶工、玻璃工、及造花等十餘種、共計二千餘件、（確數待查）而尙有若干後到之件、均不克參加陳列、蓋展覽地址、雖不可謂小、而品物太多、縱力求經濟、地位亦難容納 現訂七月一日起開幕、共展覽一星期、至七日即行截止云（卅日）

匪部宣傳科長陳小鵬
投誠後筆述赤匪內容

（中央社南昌通訊）行營公布孔匪荷龍部宣傳科長陳小鵬、向我軍投誠後、筆述匪區財政問題與僞組織概要如下。

一、匪區的財政問題

沒有佔領各大城市及省區政府的政權、而財政經濟當然不能解決、而赤匪區域大多數是山境、但能夠支持下去的原因、有後面的幾點、赤匪的給養、雖然是採取搶刼手段、而他們開消也有統一的自下而上、實報實消、任何不能生出弊竇、蘇維埃的財政部是統一經濟的總機關、赤軍的給養、均由財政部預算開支、但財政部經濟的來源、到底由那裏取給呢、其原因有兩種、一種是農業累進稅、一種是商業累進稅、（一）農業累進稅的收納法、就是按照原來分配土地好多、出產品的多寡、估計人口的多少、及勞動力如何爲定、收稅的原則、從每人所得五石谷起碼爲合格、收稅的例子抽出百分之五歸財政部、從每人所得五石谷以上者、照例增加抽收之、從鄉蘇到省蘇爲集中累進稅單位、由財政部統計除核算各機關的應用外、其餘均供給紅軍、其餘由財政部所辦的生產合作社亦有一部的剩餘收納（二）商業累進稅、就是由商人身上徵收、本來上級規定從二百元以上的成本起、徵收百份之五、因而經濟困難、則等中央僞蘇府所規定的稅則一項、由省區斟酌情形修改之、於是從百元以上的成本者、則徵收百份之五了、這兩種收則、雖非由財政部統一稅徵、而赤匪版圖有限、彙之赤匪佔多、後方及地方行政機關均賴乎是、食之用之、僅能應付半年的給養、其餘尙缺欠半年的開支、到底財政部怎樣來解決、其着落不外乎後面幾點、財政部計算虧空的數量、規定紅軍給養自找好多、地方游擊隊找給養好多、並要接濟後方醫院因此紅匪有時候到匪區以外去捉人、（他們所謂土豪）搶東西、以至不但本身經濟困難可以解決、即後方的給養、亦可以維持、雖然有此二困難不能解決的地方、但不至如何沒有出路的嚴重性、甚至由政治工作上的鼓動、自願集中現金、無論前後方、竟有自動集中經濟者、或買公債劵（即預借劵）者、文化部是專司政治文化教育宣傳等項審定地方文化程度及學校教材的編輯、（省文化部才能審定）宣傳共產主義的主張、及蘇維埃的建設等、內務衞生部是管理及規定蘇維埃和各機關團體的內務佈置、以及一切行政事宜的設施與整理檢查法規、至於告訴羣衆、淸潔運動、防止疾病、以及梅毒的傳染及醫學的研究與設立公共看病所、以及後方醫院的藥品採辦等、工農檢查部、是檢查地方羣衆有無弊端及寃枉與一切非法行爲的舉動、各地方通衢大道、都設立有控告箱、如有意見及斥訴、可投稿於控告箱、不能容許有半點虛僞、至於考查地方蘇府負責有人無貪汚及不正確的行爲、都可由工農檢查部披露出來、勞動部是領導工農羣衆、各個都要找到技能和職業、審查地方有無流氓游民及惰農帮助農業耕種、工業推進、各部門的督促、以及關於勞動等之事宜、共產黨沿着要使一切男女老幼都圍繞共產主義的中心工作能夠順利的實現、因此就運用各種五花八門的名目、建立各種團體、來赤化其思想及頭腦的麻醉、所以除蘇維埃政府機關以外、還有反帝大同盟、擁護蘇聯大同盟、互濟會、赤衞隊、少年先鋒隊、兒童局、職業工會、婦女生活委員會、夜戰鬥隊、這些組織、在名義上、是受蘇維埃指令成立、然而實際上、是受黨委的指導、玆將各個組織說明於次、（一）反帝大同盟、即同盟反帝國主義侵略者均可加入反帝會、其負責人有主任宣傳委員組織委員各一、專以共產主義的武斷宣傳進行其赤化教育、以赤化的理論反對帝國主義的侵略、（二）擁護蘇聯大同盟、就是同情於擁護蘇聯者得准其加入、其負責人與反帝同盟、專以搜集蘇聯五年經濟計劃及社會主義的建設作爲宣傳材料、使民衆得到這種宣傳都信仰蘇俄。（未完）

蘇省會 自來水加價
公司變通辦理

（鎭江通訊）鎭江自來水公司、前於民國廿年、因售水之價、至不一律、特訂定業務章程、呈准建設廳審核備案、當於二十一年一月公佈施行、其規定水價槪爲每千加侖一元二角、多用者照章減折、陸續分別改訂契約、現已年餘、就中水爐一業、亦在逐漸照章更訂中、最近該公司以長此遷延、何日方可實行劃一、且擴充工程、舉債愈重、每月除設備折舊不計外、仍需虧折三四千元、因於日前呈請省會公安局、鎭江縣政府、於七月一日起、將各水爐水價、實行照章征收、應按戶更訂契約、玆已由縣局會銜佈告、該公司因派員會同公安局長警向各戶接洽辦理手續、昨已先從城內各水爐着手照章辦理者、業有多戶、間有因地點不宜、自願停水者、亦由長警眼同卸表停水、聞該公司此次辦理水爐業更訂契約、極力顧及各戶之現狀、例如照章應收之水費、保證金、祇由水爐出一條據、並未實收、即水表押租亦係先收一小部份、故已訂約各戶、皆照常營業、惟有一部分表示反對、現正由縣黨部派員調解云。（六、三十）

南通

▲謀殺親夫犯婦 南通十總店地方、婦人劉顧氏、與鄰人邱扣生成姦、姦夫淫婦、竟秘密將本夫劉金全殺害、經探役許步雲發覺、報告法院、驗明劉金全、委係生前氣閉身死、死後投水、掩人耳目、拘兇一鞫即服、劉首席檢察官、已向刑庭提起公訴、姦夫邱扣生、淫婦劉顧氏、均擬處死刑、惟劉顧氏入獄時、已身懷六甲、二十八日、在第四監獄、呱呱產一男孩、法院特派法醫黃震洲、及女看護照料、公審日期、已照例展緩兩月。

▲城隍偶像爭執解決 南通郡廟城隍偶像存廢問題、發生爭執、縣府呈民政廳請示、可否移送博物院、二十八日、奉指令、以此項偶像、既屬寺廟法物之一、應即按照監督寺廟條例、由該廟住持、依法呈請登記、負責保管、所請轉送博物院保存之處、應毋庸議。（二十八日）

無錫

▲火車中匪徒刼物 昨日下午五時許、京滬第十一次三四等客車、行經本邑南門旗站、及周涇巷之間、忽有乘客退伍兵安徽壽州人平少梅廿四歲、冒充旅客、搶取同車旅客望亭人某甲之衣包拖鞋香雲紗衫等物、跳車而下、逃逸無蹤、車至周涇巷、某甲即將情報告該站站長、用長途電話知照南門旗站、由旗站站長派路警王德厚脚夫李阿根、沿鐵路向周涇巷方面迎捕、果將該匪截獲、於當晚九時許、快車帶至駐錫警務段訊供、刼取不諱、經孫分段長諭令暫押、定今日解送縣法院訊辦。

▲蠶業機關合併辦理 本邑省立蠶業試驗場、與省立蠶業取締所、合併問題、經省府會議通過、定於七月一日起實行合併工作、其合併後之名稱、名爲江蘇省立絲蠶試驗場、由現任蠶業試驗場長湯錫祥任場長、現該場及取締所、正在結束事務、準備結束、惟省令尙未到錫、加以取締所技術部分、則現值秋蠶開始、各項工作、極度忙碌、該所指導員均奉派四出工作、故合併之期、事實上勢將展緩、至該兩所合併後、於事實範圍、仍循原來各場進行方針辦理云。

蚌埠

▲取締不法招募員 近來各部隊招募人員、所至地方、往往有不守紀律、恣意妄爲、以致人民不堪其擾、被害者紛紛向軍政部呈控、軍政部特通令所屬對假借軍事機關名義從事招搖者、嚴加裁制、以資救濟、此間軍警督察處最近奉第七師師長曾萬鍾轉到關於此項之訓令、已飭所屬巡查隊及密探對於此等不法之徒、嚴予取締矣。

阜寧

▲民教館舉行嬰兒健康賽 本邑城中民衆教育館、以提倡嬰兒健康、引起民衆對於育嬰保健之注意起見、特定於七月一日起、舉行第一次嬰兒比賽會、凡年在四足月以上、六足歲以下之嬰兒、不論男女、均可報名參加、該館特聘醫師四位、比賽時逐一檢驗、優勝者給以豐富獎品、又凡報名參加者、無論優勝與否、亦均有贈品、以資鼓勵、聞現報名參加者、已達八十餘名、想屆時定有一番盛況。（六、廿六）

▲全縣行政會議定期召集 二十二年度全縣行政會議、由縣政府決定於七月一日至五日開會、討論全縣行政施政方案、縣政府已發出通告、各機關各區公所及黨部各法團、屆時派員前往出席、現已籌備一切矣。

溧陽

▲分設農民銀行 本縣設立農民銀行動機、在民國十七年、由田賦稅附加徵收基金、得洋二三萬元、旋因基金不足設立分行定額、暫緩進行、致將此項基金、爲地方行政機關挪用迨盡、最近地方人士、鑒於農村經濟破產、非設立農民銀行、不足以資救濟、一再向實業廳、請求從速設立分行、業蒙實業廳批准、併令武進農民銀行來溧籌設分行、貸款金額定九萬元、該行派員來溧租定平屋、行址在西門大街、併日委楊駿聲充任溧陽行營業主任、現正積極籌置行址、約七月上旬可以開幕矣。

江陰

▲衞生會呈廳澈查汽車傷人 錫澄長途汽車公司、自行駛以來、尙稱發達、惟屢因違背定章、濫載乘客、致覆車傷人時有所聞、本邑衞生會爲重視乘客生命起見、于昨日開第十一屆二十次執委會議、提出討論、經決議、呈請建設廳派員密查嚴行取締云

▲反日會議處仇布 本邑民衆救國反日會、前經查獲北外永泰昌綢莊仇布多件、當經前屆會議、決議全部沒收並照章處罰在案、昨日反日會開執委會議、將該案處罰部份、提出討論、決議、照綢布業專家估價三百十二兩九錢七分、加倍處罰、限期繳納云。（六、二九）

※

中央時事週報
南京珍珠橋中央日報社發行

二卷二十五期要目　（七月一日出版）

國際關係之新調整與我國對策……劉光炎
本文預測世界經濟會議閉幕後、國際陣容、必有變化、因而斷定其新關係之調整何似、以爲我國應取動的政策、以應付緊迫的情勢。

由桃花扇觀察明季的政治現象（一）……薩孟武
這不是一篇游戲文章、這是明代的沒落史、也是中國士大夫階級的現形記、作者是抱着一片婆心、拿過去的興衰、作今人的龜鑑、我們殷殷勤勤地想把人們從迷夢中喚醒。微言足以風世、希望讀過這篇文章的、都能出一身冷汗、仔仔細細地把自己過去的行爲檢討一下。

兒童底游戲與玩具……倪翰芳
作者爲金陵女大心理系教授。於兒童心理、有深刻之認識、本文歷舉西方學者對兒童游戲的學說、認爲玩具對兒童本能之發展、爲助至大、文字亦生動、爲父母與小學教師者、不可不讀此。

日本財政前途的危機（下）……陳春暄
本文專論昭和八年度之破產預算、日本財政前途之危險、於此充分顯露。

科學欄
科學論文 其他行星亦有大氣乎？……朱炳海
作者任北極閣中央氣象研究所研究有年、本文爲其精心之傑作。
科學消息 甲狀旁腺的新功能……（雲）
腎上腺的新功能……（雲）

歐洲修約問題與德波關係……壯譯
修約問題、甚囂塵上、德國堅決、波亦頑强、意則贊助德方、法又爲波後盾、所以德波問題、即歐洲全部問題、本文有最正確之資料、最詳明之解說。（譯載）

南美漫游錄（三）……蔣石洲
本文分秘魯之安第斯山中、秘魯之政治兩節、爲漫游錄中之最後一段、文字之美妙、讀之令人神往。

（讀者注意）（本報價目）每期五分全年二元五角國外加倍（訂報處）南京珍珠橋中央日報社及各地大書局

本京

二十二年度 市府總概算
歲入千一百八十餘萬 歲出千四百零二萬餘 不敷二百二十餘萬

京市府所編二十二年度普通及營業會計收支、經臨兩門歲入歲出總概算、業經昨日市政會議通過、送交審計部、並定七月一日起實行、茲覓錄二十二年度及二十一年度概算列數比較總額、分誌如后。

【歲入部份】普通會計、經常門、二十二年度列銀四百七十六萬九千一百八十八元、（二十一年度列銀四百七十八萬二千三百二十五元）兩比減銀一萬七千一百三十七元、普通會計、臨時門、二十二年度列銀六百三十八萬一千元、（二十一年度列銀六百九十九萬一千八百元）兩比減銀六十一萬〇八百元、營業會計、經常門、二十二年度列銀七十二萬〇五百十二元、（二十一年度列銀二十三萬七千七百七十二元）兩比增銀四十八萬二千七百四十元、總計二十一年度全部歲入概算共編銀一千二百〇一萬一千八百九十七元、二十二年度全部概算計銀一千一百八十六萬六千七百元、比較減銀十四萬五千一百九十七元。

【歲出部份】普通會計、經常門、二十二年度計編銀三百二十萬〇二千二百〇四元、（二十一年度計編銀三百十四萬二千七百八十五元）兩比計增銀五萬九千四百十九元、普通會計、臨時門、二十二年度計編銀七百九十四萬三千九百八十四元、（二十一年度計編銀八百六十三萬一千三百四十元）兩比減銀六十八萬七千三百五十六元、營業會計、經常門、二十二年度計編銀四十四萬三千八百三十四元、（二十一年度計編銀十五萬七千二百十四元）兩比增銀二十八萬六千六百二十元、營業會計、臨時門、二十二年度計編銀二百四十三萬五千六百元、（二十一年度計編銀一萬五千六百元）兩比增銀二百四十二萬元、總計二十一年度全部歲出概算共編銀一千一百九十四萬六千九百三十九元、二十二年度全部歲出概算一千四百〇二萬五千六百二十二元。

（附註）兩比增銀二百〇七萬八千六百八十三元、但內中營業會計部份、全部收支相抵、計不敷銀二百二十二萬六千四百二十元、已列於普通會計以內、故實際二十二年度概算較二十一年度尚減少銀十四萬七千七百三十七元。

市府撥款二千元 救濟華北戰區難民
昨日市政會議提出通過 滙交戰區救濟委會備用

行政院以此次華北用兵、灤東冀北各縣、適當戰地之衝、人民或慘罹鋒鏑、或供應繁重、加以戰事發生、正當春耕之際、農村受禍、尤爲慘烈、現値戰事告一段落、亟應妥籌救濟、業經行政院會議議決、特設委員會負責籌辦華北戰區救濟事宜、又以散放急賑、恢復農村、在在均需鉅款、此次華北人民既爲我全民族而犧牲、所有救濟經費、亦旨應由全國一致担負、除由中央撥款外、特電各省市政府、積極設法迅籌鉅款、逕匯交華北戰區救濟委員會收存備用、茲聞本市市政府、奉到此項電令後、於日昨提出市政會議討論、僉以救濟華北戰區難民、凡屬國民、責無旁貸、市府財政雖感支絀、仍應於無可設法之中、勉力籌措、並經議決、先由市庫撥款二千元、匯交華北戰區救濟委員會收存備用云。

空軍特黨部 登記南京區空軍黨員
連日前往報到者踴躍

空軍特別黨部、自經中央派委葛敬恩、毛邦初、蔣堅忍等籌備後、即在杭州成立籌備委員會、內部工作、頗形緊張、近該會以空軍黨員散處南京各航空機關者甚多、特派劉如心率領職員數人、來京辦理登記事宜、聞已在太平巷航空署駐京辦事處內、設立辦公室、連日前往報到黨員、甚爲踴躍、一俟登記完畢、即行成立南京區區黨部。

軍事交通 技術教練所
招考第五期新生 定明日截止報名

本京毘盧寺軍政部軍事交通技術教練所、原係前總部交通處技術教練所改組、以訓練無線電通信技術爲宗旨、畢業後、分發各軍用電台及電機工廠等處服務、先後畢業學生、已有四百餘人、均在軍隊內任通信聯絡工作、茲悉該所又續招第五期新生、連日前往報名者甚爲踴躍、定二日下午截止報名、三日檢驗身體與口試、六七兩日考試學科。

水車夫登記
十日至十二日止

本市自來水、自供水以來、市民飲料、頼以改善、工務局前爲預籌救濟原有水車夫失業及維護公共衛生起見、曾定期舉行水車夫登記、以便改運自來水、現該局因下關等處有一部份水車夫竟延不依期登記、（甘心放棄、本應將所有各水站自備水車自行運送、惟念各該水車夫等或致因此失業、生計堪虞、特規定自七月十日起至二十日止、爲各水車夫補行登記之期、凡未經登記之各水車夫、務須於規定期內、前往該局或該局下關辦事處補行登記、又如有以未經登記之水車、混取其他江河井塘不潔之水冒充自來水者、該局決嚴懲不貸云。

中華政治經濟學會 今日起舉行年會
上午行開會式繼開會員大會 晚間舉行學術講演明日選舉

中華政治經濟學會定今日上午八時、假座中央大學致知堂、舉行年會、各地會員、均已於昨日到京、聞今日上午八時選舉行開會式、屆時黨政機關、均有代表訓詞、次爲褚民誼、曾仲鳴、羅家倫演說、再次攝影、休息十五分鐘、繼開會員大會、先推舉主席團、再由理事會、編譯委員會、上海分會、南京分會、報告一年來工作、然後討論提案、（選舉則於二日上午在同地舉行）午刻在上海咖啡館宴會、下午由江甯自治實驗縣政府招待茶敘、晚間在六華春宴會、宴畢、舉行學術講演、担任者爲章騤騎、樓桐孫、張忠道、陳里特、章淵若、張毓珊、陳繼烈、俞銓、張森、褚一飛、吳嵩慶、講題已決定者爲農村經濟之復興、經濟恐慌研究、中國合作運動之趨勢、江蘇田賦研究、南京之黑市、歐美華僑鳥瞰、復興上海市計劃、華爾斯之負値論等。

河南大學代表 來京請願
昨日晉謁教育部當局 請收回停招政治系令

河南大學最近奉到教部命令、自本年暑期起、政治系停止招生、該校政治系全體學生、推派代表二人來京、於昨日晉謁教部陳述理由、請求准予繼續招生、當經高等教育司長沈鵬飛接見、據答所陳各節、極表同情、准即轉呈部長考慮辦理云。

各校今日放暑假
八月二十四日再行開學

南京市各學校、現以本學期業經修業期滿、於前星期起、即舉行學期考試、茲已全部考試完畢、依照學歷規定、於今日起放暑假、八月廿四日再行開學、各校學生除道遠不便返里留校補習外、餘如蘇浙皖贛等省學生、多已於日昨起、整飭行裝、紛紛首途返里云。

中航公司飛機 今日散發傳單
航空獎券辦事處派來

市府昨准航空公路建設獎券辦事處電、以該處由上海中國航空公司於今日派機飛往京市、散發傳單、以資宣傳、爰特轉函首都警察廳查照、並飭屬知照云。

匯文女中 舉辦暑期學校
今日起註冊三日上課

本京匯文女中、定於暑假期內、舉辦補習學校、其目的在爲該校學生補習及秋後擬投考該校之學生作入學考試之準備、主其校務者爲姜文德、田冠生、王沛然、倘筠等、今日起開始註冊、三日上課、至八月十四日結束。

市小畢業生 今日分兩區補考
應參加學生共四百九十四人 會同全部考生成績正式發表

南京市小學畢業學生、此次參加會考者、共計千二百餘人、所有各科試卷、均經評閱清楚、各科及格准於畢業者、已有八百餘人、其不及格者、應予補考之學生、計有四百九十四人、（內有八名係因病請假未曾參加考試者）當經前日小學畢業會考委員會第二次會議決議、定於今日分兩區舉行補考、下關區北區東區等三區所屬學校學生、在北區實校考試、共分設四試場、中區南區西區等三區所屬學校學生、在夫子廟小學考試、分設之試場、均於昨日午後由社會局派員會同該二區學校當局佈置就緒、并已派定張石源爲北區實校考場主試委員、祝星輝、陳朱虬、萬劍俠、陳璧光、汪世杰、陳翰芳等爲監試員、張寶翔爲夫子廟小學考試場主試委員、劉起明、惲伯銘、吉德樑、黃世杰、吳保鼎、楊瑞虹等爲監試員、各主監試員、即定於今晨七時半出發、前往指定試場執行任務、其監試員執行任務之試場及收卷說明等、由主試員臨時支配、其餘應行注意事項、概與正試時同、考試科目、上午八時三十分起至十一時卄分止考算術、自然、社會、午後一時三十分起至三時四十五分止考作文國語、俟考畢後、即着手評閱、會同全體考生全部成績、正式發表云。

上新河築堤防水
官商合辦今日開工 水利商業兼籌並顧

上新河木商灘地及惠當公司墾地、築堤防水問題、久延未決、際茲水潮高漲、水患堪虞之時、不容長此蹉跎、坐誤時機、遺害將來、昨日特由江甯縣政府梅縣長、陳建設科長、市工務局劉科長、市商會委員程華軒等、會同前往該處查勘、并召集木商及惠當公司雙方代表會商、當經決定查照成案辦理、定今日起即興工建築、以防水患、是水利商業、均已兼籌並顧、結果極爲圓滿云。

各界抗日會通過 處置新進仇貨辦法
並分批處罰售賣仇貨商店

首都各界抗日會、昨日下午二時、舉行第三十次委員會議、到委員七人、由黎子機主席、通過處置新進仇貨辦法、並分批處罰售賣仇貨之商店多家、又該會檢查員前昨兩日、計查獲塘坊橋某五金店售賣仇貨無線電耳機、中山路某紙號售虎牌仇貨鉛筆、中華路某布莊陳列仇貨印染花布三十五疋、黑廊街某廣貨號仍售經在別店查出之仇貨雞皮夾、檢查員當將以上各物、帶會交辦、又中華路某布莊紅白標布甚有仇貨嫌疑、亦已將貨全部加封、帶樣兩疋到會審查、聞該會對于本週所查獲之仇貨、擬即開會審核、決定處置辦法。

鐵部裁撤兩委會

鐵道部前爲編纂年鑑、曾設立年鑑編纂委員會、主持其事、時經年餘、現鐵道年鑑業已編竣出版、該委員會無存在之必要、特於昨日以部令將該委員會裁撤、又該部原設東北鐵路研究委員會、所有委員、均係該部司長技監參事會計長等兼任、現以東北失地未復、該會會務無法進行、亦已以部令裁撤。

業餘體育會 建游泳池
月底可落成

南京業餘體育會、爲京愛好體育人士余志忠、馮建綱、張信孚等所組織、在新街口漢中路築有會所、設有精美之網球場四、現該會復着手建築露天游泳池一所、約長卅餘米、闊十餘米、深水約六米餘、淺水約二米、全部工程費款二萬餘元、附有看台、更衣室等必要建築、工程方面、土方已將挖就、敷設磁磚等工事、尚須三星期、本月底即可落成、該池將來決收門票、實行開放、惟入池游泳者、須持有該會指定之姜本寬醫師之身體檢驗證書、並聞已指定人員、將來在池指導云。

吳光傑廣播演講 國民軍事常識（續）
—由國際情態說到我國國防的嚴重和國民應有的決心

第二是世界現在之和平的聲浪、各軍國主義國家、用了數十年準備戰爭的心血、都在大戰中流得乾淨、結果敗的不用說、勝的也筋疲力盡、莫名其妙的唱出非戰的呼聲、於是非戰公約軍縮會議、也應時而產生、這些把戲、直到現在、尚在繼續的扮演、而且主角還是戰勝的國、那光明磊落的目的、是維持全人類的福利、假若是真的話、那確是昌明世界的動機、就是不幸而戰爭、也可以縮小慘酷的程度、凡是站在弱小者的立場、當然是要額手稱頌大國的慈悲、而在我國數年存續的國策和民情、尤其是希望他的實現、果能如是、國防二字也可以暫時擱起、然而仔細研究他們發起會議之真原因、那就大謬不然了、他們是一方面維持戰勝既得的權利、使弱小者永久不得抬頭反抗、一方面列強因爲各自財力枯竭、不能即時大規模的整頓軍備、同時恐怕他國捷足先登、所以相互間繫上一條限制的鎖鍊、他們的動機、既是如此、成果怎樣、當然是可想而知了、他們在互相猜疑之下、雖勉强成立了種種限制的協定、而實際却走向反對的路上去、而暗中積極擴張他的軍備、比如實施青年軍事教育、裝備的擴充和改善、空軍的迅速進展、化學戰與機械化的極力研究、其他[illegible]等等、都[illegible]準備第二次的大屠殺、更處處表現着他們的野心、更種種的、是日本也是參加[illegible]顯明會議的主要、國家他卻毫無理由的向我國做了一件大宗的刼案、他還說是維持東亞和平、非此不可、而且和他站在一條帝國主義的聯合戰線上之各國、也就默認了下去、由此須可以曉得和平、不是弱小者所可希求的、而他們的條約確實是欺騙弱小者的。

人類的生存和繁榮、是否由於競爭、抑或由於互助、那要候學者的決論、但是歷史的實證、始終離不了戰爭、而戰爭所起的[illegible]、最後都是用武力作裁判、並且武力的使用、自古到今、以至將來、總是伴隨無限的時間演進到無窮的擴大、既然如此、對現在我國的情態、和平既不可望、尚武就不可少、所以光傑希望國人改革輕武的舊習、排除非戰的空想、集中舉國的意志、在中央政府統制之下、共同担負起國防的責任、由完整的武裝、達到永久的和平、這就是光傑講演國民軍事常識的動機。

今天演講、因時間關係、暫告結束、下次如有機會、再接續討論國防問題、完了。

八卦洲發生綁票案
佃民王宗義被匪徒綁去 市財局已請警備部嚴緝

京市八卦洲面積遼闊、土地肥沃、最宜種植、自民國十八年開墾以來、關於築堰建閘、及購辦抽水機器等項經費、市府方面已用去六七萬元、原期增加農產收穫數量、以裕民生、該洲已墾之地、約計三萬畝左右、佃民有六七百戶之多、逐漸開發、不難成一新興農村、本年春間、市府爲促進該洲墾務起見、并經聘請水利實業農業專家、組織董事會、擬具八卦洲整理行政農業水利交通等項大綱、已呈請行政院備案、現正分別切實整頓、以期實效、惟該洲佃民、雖大多數努力耕作、仍有少數不肖之徒、甘與無業游民爲伍、終日聚賭及吸食鴉片、最近竟生綁票勒贖之事、前日該洲外沙包地方佃民王宗義突於午夜十二時、被匪徒十餘人綁去、留字一紙、索贖洋五千元、約第二日下午十時、着人到車站石浦[illegible]先交見面禮三百元、否則殺害全家、鷄犬不留等語、市財政局據該洲管理處電呈、當即函請首都警備司令部嚴緝究辦、查該洲僅有管理處處理洲務、對於治安方面、毫無實力、不足以資防範、擄人匪跡其間、亦無從取締、首都附近之區、竟有綁票匪案發生、想市府暨應當局、當有切實整頓辦法、以安良佃云。

教部通令各省市 徵集各縣縣誌
寄部庋藏以資參考 並令飭各書店呈繳圖書

教育部昨通令各省教育廳、徵集所屬各縣縣誌寄部、並令飭督促該管各書店遵章呈繳圖書、其原令如下：

【令一】案查全國各縣縣誌、於國家與地方之文化政治經濟、均有極密切之關係、本部亟應搜集庋藏、以資參考、合亟令仰該廳、飭令所屬代爲徵集、直接寄部爲要、此令。

【令二】案查新出圖書呈繳規程、自十九年三月二十八日修正公布以來、各省市教育廳局、就近督促各書店呈繳者、祇有上海一市、且甚延緩、往往有圖書出版半年然後呈送者、殊屬不合、合再鈔發該項規程、令仰該廳飭令該省各書店、將三年來出版而未呈繳之圖書、一律補繳、若再任意延緩或竟不繳送、應由該廳分別查明呈報、以憑按照規程第五條之規定辦理、仰即遵照、並轉飭各書店一體遵照、此令。

京女中童軍 昨晨宣誓
陶玄主席李永懋致訓 表演各種節目

南京女子中學童子軍第三團第三屆團員、初級課程修業期滿、於昨日午前七時、在細柳巷該校初中舉行畢業宣誓典禮、到市童子軍理事會代表李永懋、及各童子團代表暨該校全體童子軍等二百餘人、由該校校長陶玄主席、李永懋監誓、行禮後、即由李致訓詞、繼由蔡軍權代表一人答詞、旋即禮成、并接在該校操場表演各種節目、動作敏活嫺熟。

南鐘劇社 演五奎橋
募購京校號飛機

南鐘劇社爲籌募京校號飛機、於七月一日起舉行第三次公演三天、劇場擇定于二郎廟新光大戲院、日來排演已臻純熟、戲本選定爲洪深所編之「五奎橋」、上場演員逹四十餘人、此次該社公演、得外界之甚大助力、請左明、陳鯉庭担任導演、施玉任舞台裝置、瞿金駒任宣傳、京中劇界亦通力合作、文藝界踴躍贊助、各劇社皆盡力幫忙、燈光佈景、皆有特殊設計、誠京中藝術界之大聯合、屆時定能爲京中劇界放異彩也。

天氣報告

本京未來天氣陰雨、風向東北、昨日天陰、風向東北、溫度最高二九·二度、最低二一·六度、（攝氏）中央研究院氣象所六月卅日下午五時發。

中央廣播電台 今日播音節目

時間起	節目
6:30	國術早操
8:00	報告新聞
9:00	講讀總理遺教 建國方略（續）
11:15	電碼練習
11:45	滬市商情
12:00	正午報時；氣象報告
12:05	音樂
16:30	農林常識 我國植棉事業之面面觀
17:00	滬市商情
17:15	特別音樂 球環歌劇魔術團
18:00	音樂 本京氣象及預報 長江水位
18:30	時事述評
19:00	日語報告
19:20	報告新聞
19:40	英語報告
20:00	演講 簡明新聞 國民軍事常識演講第二講
20:50	廈門語報告
21:15	報告新聞
22:00	預報明日節目
22:10	馬來語報告

天章機器洗染廠開張

▲收送……委託洗染專差收送 ▲加快……夏令衣服當日可取

廠址成賢街九六 電話三一四〇六

吾人衣着原爲章身之用、雖不必過求華麗、但總以整潔爲上、首都人物薈萃、往還酬酢、交際頻繁、各界仕女對於衣着之整潔、不可不特加注意、現今市中操洗染業者、固所在都有、然求其技術精良、服務迅速、能滿顧客之意者、實不多覯、本廠有鑒於斯、特定購機器、聘請技師、專門洗染各色綢緞綾羅嗶嘰呢絨中西衣着以及錦繡飾品、并爲適應顧客之需要起見、凡有委託洗染之件、只須電話通知、本廠立即派人收取、約期送還、如係夏令衣服、急待應用、晨間付洗、當日可取、尤爲便利、茲値新張伊始、定價特別從廉、倘蒙賜顧、無任歡迎

天章洗染廠經理王公弢謹啟

本京經濟新聞

▲糧食▼（六月三十日）

種類		價目
南陵機米	每石	六,〇五
集縣機米	又	五,九三
上等洋熟	又	七,八五
次色	又	七,四九
一號黑熟	又	七,八〇
次色	又	七,四五
上色黃熟	又	六,八九
次色	又	六,四三
皖南糙米	又	五,〇〇
寧國秈糙	又	四,八八
中元	又	七,六三
上江秈稻	又	二,九七
次色	又	二,五二
一號小麥	又	三,九三
二號小麥	又	三,六一
明蓁	又	六,二八
蠶荳	又	五,二九
青荳	又	四,二〇

▲麵粉▼

牌號		價目
綠月兔	每袋	二,五五
綠聚寶	又	二,五
紅月兔	又	二,四〇
老紅月兔	又	二,三九
藍聚寶	又	二,三三
福四號	又	二,〇〇
大袋麩皮	又	二,二〇
小袋麩皮	又	一,一〇
（以上爲下關大同廠出品）		
綠揚子	又	二,五五
綠八卦	又	二,五〇
紅揚子	又	二,四五
藍揚子	又	二,三三
白四號	又	二,〇〇
麻袋麩皮	又	二,三〇
布袋麩皮	又	一,一五
（以上爲下關揚子公司出品）		
綠紫金山	又	二,六〇
紅紫金山	又	二,五〇
藍紫金山	又	二,四〇
綠五洲公園	又	二,五五
紅五洲公園	又	二,四五
四號	又	二,一〇
小包麵皮	又	一,二〇
（以上爲通濟門太昌出品）		

▲金融▼（七月一日）

錢市

名稱	價目
國幣	七五四折
英洋	同上
小洋	七五五
雜角	五〇五
單銅	每百枚三角〇八

（以銀計算以兩爲單位）

▲折兌▼

名稱	價目
小洋折大洋	七角六六五
大洋兌小洋	十三角〇六
大洋兌銅元	三二四七
小洋兌銅元	二四八八
雜角兌銅元	二四五一

（以上概以銅元計算）

▲金銀▼

名稱		價目
赤金	收進	九五,〇〇
又	售出	一〇一,〇〇
紋銀	收進	一,四〇〇
又	售出	一,七〇〇

（以兩計算以元爲單位）

船期來往一覽（七月二日）

▲長江大輪▼

公司	上水	下水
招商局	[illegible]	[illegible]
三北公司	[illegible]	[illegible]
太古洋行	[illegible]	[illegible]

▲內河小輪▼

公司	上水	下水
怡和洋行	[illegible]	[illegible]

蕪湖班　揚州班　口岸班　六合班　[illegible]

津浦鐵路行車時刻表（上行改）

▲浦口開　上午十[illegible]點　下午七點　特別快車　藍鋼通車
▲蚌埠開　下午四點十六分　上午一點〇八分　特別快車　藍鋼通車
▲徐州府開　下午九點三分　上午六點四五分　特別快車　藍鋼通車
▲兗州府開　上午三點二四分　下午十二點一〇分　特別快車　藍鋼通車
▲泰安府開　上午六點五四分　下午三點六三分　特別快車　藍鋼通車
▲濟南府開　上午十點〇六分　下午大點四十分　特別快車　藍鋼通車
▲德州開　下午二點十五分　上午十二點五八分　特別快車　藍鋼通車
▲滄州開　下午五點四九分　上午二點[illegible]分　特別快車　藍鋼通車
▲天津總站開　下午十一點二十分　上午七點二十分　特別快車　藍鋼通車
▲天津東站到　下午十一點三十分　上午七點三十分　特別快車　藍鋼通車
（下行車）▲天津總站開　上午八點三十分　下午九點三十分　特別快車　藍鋼通車
▲滄州開　上午十一點三十分　下午十一點〇一分　特別快車　藍鋼通車
▲德州開　下午一點五十分　上午三點二〇分　特別快車　藍鋼通車
▲濟南府開　下午五點三十分　上午五點十五分　特別快車　藍鋼通車
▲泰安府開　下午九點四十分　上午九點三十分　特別快車　藍鋼通車
▲兗州府開　下午十一點二〇分　上午十點二十六分　特別快車　藍鋼通車
▲徐州府開　上午三點二十五分　下午三點三分　特別快車　藍鋼通車
▲蚌埠開　上午九點十四分　下午九點九分　特別快車　藍鋼通車
▲浦口到　上午二點三十分　下午八點三〇分　特別快車　藍鋼通車

附註（一）特別快車（即一、二兩車）每日在天津浦口兩端對開、（二）京平通車[illegible]每日在浦口及[illegible]兩端對開、[illegible]第三日早七時半到達天津東站、除天津東站聯運旅客搭乘之車、在天津東站掛往北寧路下行車[illegible]、[illegible]即開往北平、於下午[illegible]到達北平前門站、第一〇一九次下行車於下午八點由北平前門站開行、二十分抵天津東站、與北寧路第四次快車銜接、並開來之[illegible]快車之第二〇一次車、於同日下午九點三十[illegible]分由天津東站開、第三日上午十八分到浦口車站。

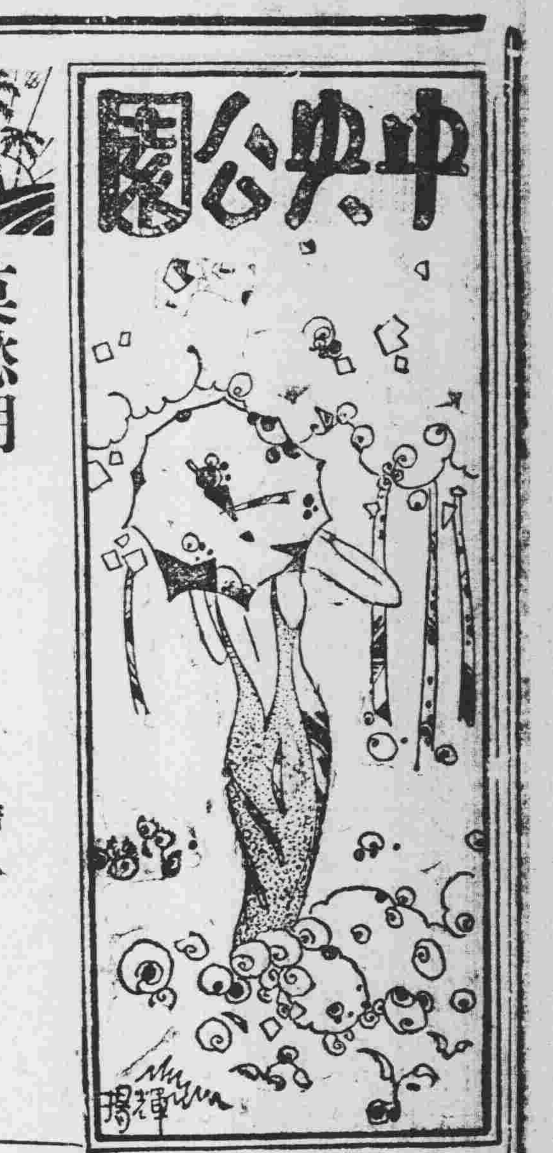

莫愁湖
晴

——舊游新記之一——

馬車，窄狹而崎嶇的街，城圈、回復到中古的情調。馬車的輪子轉、思想的輪子轉，低徊于十七世紀以前的故實；寬服，長髮；硬領的紳士，肅然端坐在四輪車上，走過城市的大街，趕車的高高地揚着馬鞭，像是帆船上的桅桿。

馬車從古城的巨口中吐出來，迎着莫愁湖的前門停止。很平凡的幾楹屋舍，一條石道，通到一所高大的樓，上下都滿掛着木刻的紙寫的聯對，唯恐留出一些罅隙似地，這便是勝棋樓，當年明太祖與徐達奕于此，既北，舉此相贈，因名。憑樓展望，莫愁湖，伸撐着幾千萬的荷葉柄，勤盪搖曳，正像一個巨大的海底動物，運用着牠全身的肉足。隔岸，數峯起伏，虎踞龍蟠，盡收眼底城樓，田舍，錯落多姿，如果縮小來造一個模型，那定是養在水缸裏的假山石景。湖裏面的波瀾，推擊到對岸的城腳，時時發出悲壯幽厲的音響，助成聲色的小奏。

然而搆成這名勝的骨幹的，並不是山色湖光，而是英雄粉黛。景色之所以得名，詩文之所以歌頌，完全由于中山王和盧莫愁，可是常人僅僅着意于功名佳麗，兒女英雄上，吟咏感嘆，而忽略了這事態上的社會的意義。

封建時代的帝王，唯一的希冀便是開疆拓土，治衆臨民，然而這決不是獨個人所可以遂行的，于是便需要一班所謂士大夫的階級來協佐奉行。因此在統治者方面，對于殫心竭力效忠王室的士大夫，有時也會慷慨市恩，以國家的大衆的土地財寶，作爲私有財產來任意賞賚。而那時的民衆，受當時社會思想的支配，對于這批有功王室的士大夫也表示着熱忱的欽敬和羨慕。不惜贊嘆歌詠，垂之久遠。

至于女人，在封建時代，原是只供給男人們玩弄，但爲要迎合士大夫的嗜好起見，除了天生麗質以外，還須懂得些詩詞歌曲之類的玩意兒，這樣方稱得起典型的美人，最合士大夫的口味。至于別的才能和品德，只有偶而帶了假面裝聖人的時候，會昧心地稱頌幾句，實際上並不有關宏旨，不看見歷史上有許多，才（大體指詩詞歌曲方面）貌雙全的名妓，其爲士大夫階級所贊揚稱頌，甚且更甚于三貞九烈的節婦嗎？所以妓就只怕不名，如果妓而能「名」，于妓何有？

莫愁湖這地方，不但有了王佐之才的士大夫典型徐達，而且還加上才貌雙全的典型美人盧莫愁，這兩種人物都是封建社會層中尖端的代表，而莫愁湖兼而具有，那就焉得不爲萬民欽仰，四方稱誦，雖欲不彰，不可得矣！

法眼（上）
智水

「你說世上沒有先知？我不信。

「你說中國沒有道術？我更不信。

「你說印度沒有佛法？我絕對否認。

「不信，否認，否認，不信。」

「爲什麼？」

「爲什麼？沒有先知，沒有道術，沒有佛法，那裏來的法眼？」

「我何嘗說有過有法術的這麼一副眼睛哪？」

「沒有？哦！我記錯了！你勿曾說過。那麼且聽我慢慢道來：

柏油馬路上嗚嗚的汽車，嗆嗆嗆的是電車，勃勃勃的是摩托沙合格爾，走路的人都在兩邊水門汀路上：……

「喂！不對！柏油馬路上不是一樣的有人跑着嗎，那黃包車夫？」

「唉！你眞會打岔！兩只脚加上兩個輪子不也就是一隻天生的機器嗎？不過慢了些兒，比那些汽車，」

閃爍耀眼的福特呀，皮克呀，雪佛蘭呀隔着一道狹狹的人行水門汀道儘跟着這幾乎有半英里的整整齊齊砌着的紅磚圍牆排下去，排下去，好似總司令巡行似的，混福特之類也密密地保護着它們的主人：4711呀，西蒙香粉呀，華絲紗呀，開塞襪呀，三寸的高跟呀……等等，向敞開着的巨獸的嘴般的紅磚堆缺口送，送。

可是，總因爲平常走慣了的，那些爲着要使今天的肚皮裝裝飽的人們，終於取着這一條捷徑，想快快趕到他的地方去，誰知道一進來就被夾住了，誰知道他還要走上半哩路才能達到出口呢！

你看！遠遠地，遠遠地，不是又有一套藍布衫褲移過來了嗎？他起先也像一般想通過這條路的人們似的，快快地而且微露驚恐地牢趨着，然而跑了沒有多遠，也許被4711呀，西蒙香粉呀之類熏醉了頭腦，也許被玉荷上的閃光，或具有自然界各種類的線條眩暈了眼睛，漸漸地緩了下來，當他只看見一對一對筆挺的兩脚架挾着一個渾圓而有彈性的胴體底下裝着兩條彎彎的肉柱，儘向那缺口塞進去的時候，他獃住了。（未完）

幻想的白鴿
楊晉豪

我底幻想的白鴿，
有時在虹橋上飛翔，
一回又向黑暗中摸索；
用她底輕盈 翅膀。

有時我夢在花叢醉臥，
一回又伴着死神躑躅；
喜悅的青春的生活，
松板棺船的寂寞。

赤區餘生記（續）
▲▲紀念蔣君懿女士▼▼

我眞要感謝上蒼，想不到在苦楚交迸舉目無親，滿屋子充塞着腥臭的傷兵醫院裏，會遇着了父親和妻。原來我們汽車被刼的消息，隔一天便在省報上揭載着了；由計算行程與一星期後還不見我的家信，舉家都惶急萬狀。於是父親要親自走上這危險的長途，他以爲兒子要是死掉的話，那他便絕無再活着的意義，但妻知道他的性格，妻決意伴着他老人家北上；另方面也許是和父親懷着一般的念頭。

他們湊足了四十多元錢旅費，一部分還是上當典裏設法來的——這樣的門戶，共產黨要一萬元錢贖，怪不得他們視人命如草菅呵。——他們到棗縣已六七天，無目的地來，無目的地逗遛着，他們已證明我是被刼無疑，然而沒有營救的方法，更不知由那裏營救起，只是每天向各武裝機關去查問。今天據剿匪閘部的消息，已救回來十一張肉票，一張是病得快死了，送在臨時傷兵醫院裏，所以他們上這裏來刺探。

是的，我們是哭成一團，有堅強個性的父親，也竟老淚縱橫。要不是醫院主任通知我們「這裏哭不得。」眞不知要哭到什麼時候哩。

三個月來，我奄奄一息的身體次第復元了，老河口雖始終只是神遊，但有了健康的身體總有達這目的的一天；然而蔣君懿女士？她唯一的至親愛的媽媽是在五月裏死了，而她直到現在還是杳無音息。我寫到這裏，回想起在赤區裏的一切，眼淚是無由約束了，淚眼惺忪中，我好像瞧見她那天眞活潑的姿態，聽到她那清脆悅耳的歌喉；但面兒又彷彿見她直挺在血泊裏。——蔣女士，我的恩人！——我不覺失聲地叫了起來。

蔣女士四川人，她沒有兄弟姊妹，我和她是在三月前相識，在當時我只知道她是一個天眞爛漫未經世故的女子，在赤區中方才認識她的內心。所謂天眞爛漫不過是她排愁的工具，她是深知道自己永遠沉淪在悲哀的深淵裏的，而在人前常愛努力着相反的行爲；這是經過長久的訓練的，尤其是站在她母親面前。——任赤區裏相處也有半個多月，我竟未見她有一個輕易的笑。

十幾年前蔣女士的父親爲了不堪戰亂，喬遷到湖北武昌來住，但民國十五年革命軍圍困武昌一個多月，他老人家就心着已自僅餘的財產，又不願離開她們母女而走，終於憂患成疾，憂患以死。她曾隨一個女修道習過三年音樂，動機是爲了排愁；但近來家境日益不支了，她想憑這技能找飯吃，唯一的出路是教書，但湖北的教育界，派系複雜，局外人憑你有多大才能不容易闖進去，她終於由教會介紹到襄陽某教會學校担任音樂教員，此次赴襄陽，便是她第一次離開母親，第一次作漂流的生活；然而是意外的遭了厄難！（完）

中央公園預告

本園自七月五日起，內容革新，除特約海內名家撰稿外，歡迎讀者投稿。

惠寄稿件，內涵應具實學，態度務求幽默，文章須有光彩。稿件題材則請側重文化批判，社會諷刺，相淡描以及隨筆雜感等。幽默插畫，亦所歡迎。

來稿每篇字數最好自五百字至一千字爲止。

來稿不用，如欲退還者，請于寄稿時附足退稿郵資。

○丈夫的命運

妻「吾愛，我這件新衣服，你看上去，怎麼樣？」

夫「看上去等於我一個月薪水。」

東風西風（一三）
長篇小說

——一個中國女子的自述——

巴克夫人原著　伍季眞女士譯

我的姊姊，爲什麼我說母親去世的好，她怎能受得着這日子？她怎能看着姨太太的兒子，佔了自己兒子的地位——這嗣續的人。

因此我哥哥現在一點家產都沒有。他的情形是這樣了，他們要向李家道歉，因爲他們陵辱他們了。王大媽說，他們已經和她，定給我哥哥的女人，另配丈夫了。

我哥哥：因爲愛那外國人，不惜這樣重大的犧牲！

但是他沒有將這犧牲告訴了她，或者要使她將來不快活的，他只說：「讓我們現在離開這地方，我的心，在這黝裏面，不能算我們的家。」

她很歡喜，欣然和他搬出去。從此他脫離了老家，沒有一個人和他們說再會的，除了王大媽哭着跪在他面前禱道：

「太太的少爺，如何能搬開去。這是我該死的時候了——這是我該死的時候了！」

他們如今住在橋街的一所小雙開間房子，像我們住的。我哥哥在這短促的時光裏，老了不少。靜默得多，由生以來，他第一次想到衣食的問題。他每天大早就去國立學校教書，他從來不會起早過，平時總是日高三丈。他的眼神堅決，說話的時候少了，也不像平常愛笑，有一天我冒險問他：

女學生校服　用藍虎牌俄國花標　美艷經着復有二萬元贈品之希望

藍虎牌花標有素靜多至二千餘種盡皆堅牢經穿顏色不褪製爲校服確配學生穿着愈顯活潑整齊之精神學校當局正宜提倡購滿二丈五尺即有得獎希望若同時購買則希望愈大矣

贈品辦法

購滿藍虎牌俄國花標二丈五尺贈藍虎贈劵一條多購類推贈品劵設十二萬五千號每號分十條計十組所有頭二三獎依照上海跑馬總會一九三三年秋季大香檳搖彩票決賽所中號碼給贈

頭獎二號每組二條共二十條每條各贈最優無綫電機一具每具值價洋五百元

貳獎二號每組二條共二十條每條各贈最優縫衣機一具每具值價洋二百五十元

叁獎二號每組二條共二十條每條各贈脚踏車一部每部值價洋壹百廿五元

其餘搖出來與決賽各號碼號不給獎改爲與頭獎號碼末三字相同者每組二百五十條共計二千五百條每條各贈俄國香水一瓶或香皂一盒值價洋壹元

得主如不願領取贈品者得以值價換給現洋

藍虎牌俄國花標

大中華股份有限公司獨家經理
上海廣東路五十號

各大公司及洋布號均有出售

NO-5

盤啓事

茲有本京新街口北中山路三十號正記亞細亞汽車行因無意營業願將行基一切生財於本月一日起盤與鑫記亞細亞修理汽車行營業一切已兩訖清楚倘未出盤前人欠欠人概由出盤人自理除另立推受盤據外特此合登本報聲明

受推盤人　郁竺存茂森　啓

請服　山得爾彌地

五淋二濁腫痛危險不幸而患之實爲不可告人之隱病法國彌地藥廠有鑒於此爰採精粹之藥料製成山得爾彌地藥丸患淋濁者依法服之無論病症之久暫腫痛之輕重非但痛除腫退指日可期抑且濁止淋通永不復發但有須請諸君注意者即山得爾彌地每丸之上均印有MIDY爲記無此記者必係僞品

全國各地中西藥房均有出售

上海江西路三六七號　華商新華行獨家經理

服法　初服每點鐘一丸歷兩日夜不息以後五天每天服四丸

注意　服食時宜忌茶酒及一切刺激物

訃告

顯考許公諱崇郁字若宋慟於民國廿二年六月十六日未時壽終長沙正寢享壽六有五不孝念慈聞耗匍匐奔喪遵禮成服謹擇於七月十四日啓攢十五日成主十六日設奠十七日巳時發引另期安葬凡叨 矜恤哀此訃 聞

棘孤哀子許念慈泣血稽顙

如蒙 賜唁請由南京三條巷三號收轉

南京上海商業儲蓄銀行

出租鋼質保管箱　可爲閣下解決財物之安全

本行保管箱現已裝置完安大小齊備猥蒙 各界人士紛紛租用 茲因新庫落成爲優待初次各租戶起見特就原訂租費折減出租 倘荷 惠臨接洽自當竭誠辦理以酬答 盛意也

楊杰近著　戰爭抉要　附現代最新驚異之兵器

▲繼國民軍事必讀之鴻著　▲洵現代戰爭之寶鑑

每冊實售大洋一元（外埠郵費一角二分）

出版廣告　本報廣告課代售

最新出版　德式軍事學書籍

步兵班排（戰鬥）之研究　精裝一冊定價八角　洋裝一冊定價五角

野外實施筆記　精裝一冊定價一元五角　洋裝一冊定價一元二角

築城之研究（上卷）　精裝一冊定價一元四角　洋裝一冊定價一元

築城之研究（下卷）　精裝一冊定價一元六角　洋裝一冊定價一元二角

（重機關槍教練）戰術與學理之參考　精裝一冊定價一元　洋裝一冊定價七角

戰術綱要　甲種精裝一冊定價一元八角

架橋實施之研究　精裝一冊定價一元二角　洋裝一冊定價八角

上列各書俱爲中央軍校最近採用之課本或指定作參考用者取材新穎解說詳析實爲軍界必備之佳本出版伊始特照定價八折出售印有目錄歡迎索閱

南京太平街共和書局謹啓

小輪廉價出售

茲有鐵売小輪船身機器鍋爐均極完好因業主無意經營情願廉價出售欲購者請向鼓樓中山路卅三號順和號接洽可也

地皮出讓

今有田地二處一坐落和平門外距車站甚近計田地二百餘畝又坐落曉莊附近交通便利計田地三百餘畝現欲出讓如有志經營農工事業者請至大板巷五十號甘滂律師事務所接洽可也　電話二二六七六號

人事廣告

蔣文濱少卿鑒　吉五留落異鄉見報盼通函北平豐台陸軍第卅二軍第七二三團團本部轉交張吉五啓

茲有本隊一等憲兵潘我素于本月廿七日潛逃拐帶一九六九符號七八六臂章各一枚特此登報聲明作廢　憲兵第六團第九隊啓

遺失聲明

茲遺失中央日報社五九號證章一枚特此聲明作廢　達自強啓

汽車廉價出讓

今有飛雅脫四只汽缸蓬車一輛引擎堅固用油極省如欲購者請至新街口中山東路十七號或電話二三六六五號向王君接洽

遺失聲明

茲遺失方瑞記丁第百五十八號記載表及營業執照各一份特此聲明作廢　方瑞記水木作啓

遺失章證聲明

茲遺失憲兵司令部第九十三號證章一枚除呈請補發外特登報聲明作廢　朱玉琦啓

遺失聲明

敬啓者敝廠奉令修理駁岸會領到南京市工務局運料車旗三十面現查遺失管字第九號車旗一面除呈報備案註銷外特此登報鄭重聲明作廢　萬興營造廠謹啓

聲明遺失

鄙人于四月十四日向城北中國銀行開立特種活期存款摺第二七五號孟子哲拾　該摺現已遺失特此登報聲明作廢嗣後無論何人拾得概作廢紙　孟子哲啓